朝鮮日報
夕刊
二十二日(月)
本紙朝夕刊十二面
發行兼編輯人 方應謨
印刷人 崔
發行所 朝鮮日報社

國策統合機關設置 今年中으로實現

金融政策을積極化하야生産力의擴充企圖

各省의廢合도斷行

【東京電話同盟】林內閣은 組閣以來 아직날이여러所謂祭政一致만으로는 너무 抽象的이여서其指導精神의 明徹을 缺하여잇는데過去一週間에 亘한 衆議院本會議及 豫算總會席上에서 林首相及 結城藏相이 行한答辯을綜合하여보면 現內閣의政策綱領은漸次明瞭하게되엿다 卽現內閣의重大使命인 庶政一新의 內容은國防充實及 이를實現하기爲한生産力의擴充으로서 其最大使命을삼고 이以上의目的을 能率的으로 遂行하기爲하야 行政機構의改革을圖할것이 議會에서 明白케되엿는데 特히 結城藏相은 所謂軍部와의抱合財政을 根本方針으로한것은 藏相이 池田日銀總裁와 緊密히提携하야 金融機關을 總動員하야 金融政策의積極化에依하야 生産力의擴充을企圖하려하는 現內閣의指導方針을 端的으로表現한것이다 그리고 右政策을 가장有效하게達成함에는 各省의 統合을圖하야 綜合的統制를 行할必要가잇다는見地에서 行政各部를統合할中心機關을設置할必要가잇슴으로林首相도이點을言明하고잇다 卽前內閣以來의懸案인 總務廳의設置는 반드시前內閣의 原案에拘泥하지안는다하드래도 다시具體案을再建할必要上 今期議會中에追加豫算으로提出하게되지는못하드라도 議會終了後 늣드라도 今年中에는 實現할方針이다 그리고 各省의廢合에對하여는 반드시 無理를 해서까지 斷行할것이라는 必要性을認定할수업는模樣인데 이는 現內閣組閣方針에도 明白히表明된點이다 總務廳의機能에對하여서도이를極히强化하고 따라그長官에도 相當한 大人物을 當케하야 强力한統合的統制의 實現을期할模樣이다

豫算案의前途

大藏省은樂觀視

【東京電話同盟】大藏省에서는目下衆議院豫算總會에서 審議中인明年度修正豫算에關하여는 無修正대로 通過하리라고 極히樂觀視하고잇다 今日까지의豫算總會를 通하야 各派가모다 問題로하고잇는

一、豫算修正의 形式에關한議論

一、地方交付金案修正

等二點에關하여는 今後에도 相當히 紛糾하리라고 豫想하고잇는바 이에對하여는 現內閣成立後아직日淺하야 豫算案에對한充分한檢討를하지못하엿스나 이것은 決코憲法에反치안는것 地方交付金에對하여는 豫算削減에依한 物價騰貴의抑制結果는 局限한案보담도 널리地方負擔을輕減시킨點 等을說明하야 理解할때까지 說明할作定이다

猶豫額에對하야 軍部拒否는遺憾

藏相의農村輕視態度를追及

豫算案과政友會態度

【東京電話同盟】政友會에서는目下豫算總會에서 審議中인昭和十二年度豫算案에 對하여는 今後의 推移를靜觀하고 各派의態度를보아 一黨의態度를 決定할것이라고하는데 民政黨의境遇와同樣으로

一、陸海軍實行猶豫額의 措置問題

一、交付金措置問題

等二點이 中心問題로되여 政府의態度如何에依하여는 重大波瀾을 惹起하드라도 不得已하다고한다 猶豫額에 對하여는 陸軍當局이豫算實行結果 이程度의猶豫額을 生하리라고 보면서 이것을 延期치안는 態度는 極히不可解한바라하야 延期要求가 겨우二千二百萬圓의 少額인것과 豫算額의削減은 物價騰貴를 抑制할目的에서 나왓슴에도不拘하고 此際 오직軍部만이 이를拒否함은 너무個我에執着한態度로 遺憾이라는뜻을 表하고잇다 一方二十日 大口氏의 이點에關한追求에對하야 林首相이考慮하기를 約束한事實에 鑑하야 政府의態度를 監視하기로되여잇다 그리고 交付金問題에關하여는 結城藏相의 農村認識에 重大疑議를 갓고 이를嚴重히 追求하기로되엿다 그리고其對策으로

一、農村出身議員은 地方費에臨時的으로 四、五千萬圓을增額하고 恒久的對策으로서의 根本案은 明年度議會에 提出케하라는데 其財源으로 陸軍의猶豫額을 延期하야이에充當해도조코 이것이 不可能할境遇에는 公債增發도可하다한다

一、黨首腦部의 地方交附金에對한 意向은 도리혀 自治體를破壞할 憂慮가充分함으로 馬場前藏相程度의 交附金을 全然支持할理由가 업다하야 産業施設에 이를充當할것이라는意見이잇다

따라 交附金問題에對한 黨의態度決定까지에는 아직幾多에 曲折을 免치못하리라고 觀測된다

地久節奉祝

婦人報國祭擧行

來三月六日은 皇后陛下의御誕生하압신 地久의佳節인데 昭和八年以來 愛國婦人會主催로公園體後援으로 各種婦人團體 女子從業員、女學校生徒等 參加로全國一齊히 地久節奉祝『婦人報國祭』를 擧行하고 聖壽의無疆을奉祝하는同時에 婦人報國의 精神을强調에 努力하고잇는데 本年은 一層 嚴肅盛大히 式典을 擧行하고 皇運의 彌榮을祈願하는同時에 婦人의 自覺과 奮起에資키로 되엿슴으로 愛婦朝鮮本部京城府分會及各道支部分會等에서는 이實施에對하야 各各計畫中이다 또當日은 一般이國旗를揭揚하고 奉祝의誠意를表하는同時에 奉祝煙花、國旗章分配、라듸오放送、講演會、映畵會、音樂會、店頭裝飾等을하고 또各家庭及婦人關係團體에도 各各適切한奉祝行事等을實施할터이다

內外情勢에鑑하야 軍備擴充은必要

陸相、蘇聯極東軍備의充實을說明하야强調

貴族院本會議經過

【東京電話同盟】二十二日貴族院本會議는午前十時十五分振鈴 衆議院의豫算總會에 全力이傾注되여 國務大臣의出席이어렵기때문에 一般施政方針에關한 答辯을延期하고 四日만에開會되엿다 同二十三分 諸般報告가끗난後近衛議長 閉會를 宣言하고 即時日程을變更하야

一、酒造組合法中改正法律案(政府提出)을上程하고 結城藏相으로부터 提案理由를說明하엿는바 質疑가업고 九名의委員付託으로한다음 國務大臣演說에關한件에옴마 過日菅原通敬氏(同成)의質問에對하야

結城藏相 第一의 豫算及 稅制案의 取扱에 對하여는 前內閣의것을 修正하기로 方針을 取하엿스나 就任初임으로 이를編成決定하기 不可能하엿다 따라豫算審議進行과 併行하야 修正案을 提出하겟다 그리고 稅制案에 對하여도 納稅者와의 間에 摩擦을 生하든가 産業界의 發展에 障害를 招來하면 안될것이라고 생각하고 今回의 臨時增徵案을 提案한것이라고 二億數千萬圓의 相當히큰 增稅案을 提出한 理由를述한後 菅原君은 財政方針이 업다는드시 말하엿스나 決코 方針이 업는것은 아니다 나는 經濟界에 急激한 變化를 與치 안코 漸進主義로 나가려고 思한다 그러나 豫算을 編成하는 것만으로는 안될줄로 思한다 中小商工業者其他 一般庶民階級의 助長에 努力하는 同時에 國民의 自力更生을 圖하지 안흐면 안될 것이다 바야흐로 我國은 一大飛躍을 行할時機로 어데까지 愼重한 態度를 갓지 안흐면 안된다 財政方針에 對하여는 苦心하고 잇다

杉山陸相 最近의內外情勢에鑑하야 軍備擴充을 圖하지안흐면안될줄로 생각한다 最近蘇聯은 軍備充實을圖하고잇고 特히極東에잇서 充實을圖하고잇다

蘇聯極東軍備의 充實을 說明한다음

歐洲諸國에對하야도 恒常軍備縮少를 說明하나 이것이實行되지못하는等의 事情으로보나 我陸軍의軍備는 相當히 充實케하지안흐면 안될것이라고 强調하고

不得已한 實情에鑑하야 今回軍備充實에 必要한 豫算計上하엿다

林首相 農村負擔輕減 農村施設의 充實에 對하여는 크게考究하라는 意見을 簡單히答하고 菅原通敬氏 自席에서 海相의答辯을促하엿스나 應答이업섯다

菅原氏登壇 海相의答辯이 업는것은 遺憾이다 農村對策에 關하야 內相 藏相等으로부터서도 何等의 答辯이 업는것은 遺憾이다 藏相의 財政에關한 答辯은 내가 뭇는것을 對答치못하엿다 나는 前內閣의 豫算을 修正한 點은 別段 나쁘게 생각지안는다 豫算審議에 對하여는 憲法과 關聯된 問題로 其取扱은 愼重히 하지안흐면 안될것이다 現內閣은 前內閣의 豫算을 踏襲한다고 稱하면서 前豫算을修正한다는것은 그것을 實行할 意思가 업는것이라고 볼것이다 一次豫算을 提出하고 審議途中에 이미提出된 豫算을 修正한다는것은 將來에 조치못한 惡例를 남기게될것이다라고 述하고 菅原氏에 對한 藏相의 所見을 質問하고 降壇

河原田內相 地方交付金問題는 地方稅制案과 對照하야 생각하기바란다 그리고 將來에는 充分研究하야 善處하려고思한다

結城藏相 今回의 豫算은 반드시 今年度內에 成立식힐 必要가 잇스므로 前內閣의 豫算을 踏襲하야 提案하엿다 豫算修正에 對하여는 研究한結果 會計法其他에 支障이 업는줄로思한다

米內海相 海軍의 軍備費는 內外의 情勢 列國의 軍備 東亞安定을爲하야 이만한 經費는 必要하다고 認定하고 豫算에 計上하엿다

다음에 過日 田中館愛橘氏의 羅馬字에關한 主張에 關하야 林兼外相及 田中館愛橘氏間에 應答이 잇슨後 午後零時七分休憩 午後에는 一時半에 再開할豫定이다

(寫眞은 杉山陸相)

米內海相參內

【東京電話同盟】米內海相은 二十二日午前九時四十五分宮中에參內하야 天皇陛下께拜謁하고 本年度特命檢閱에 關하야 奏上하고 여러가지 御下問에奉答한後 同十時十分退下하엿다

院內에잇서서는 豫算返上論主張

院外에선林內閣糾彈民衆大會開催

社大黨及政府態度確立

【東京電話同盟】社會大衆黨에서는 一般施政方針及 增稅案에 對한 質問에잇서서 林內閣에 反對的立場을 明確히하엿는데 今後院內外의 連絡協調로 一般民衆의 立場을 發表하고 林內閣의 施政 特히 財政計畫에 對하야 어데까지 追擊하려하고잇다 卽豫算總會에서는 龜井 片山 杉山各委員을 通하야 地方交附金의 增額을 要求하고 豫算案이本會議에 上程될 時에는 片山哲氏를 登壇시켜 豫算案全體의 非大衆性及 其中에 包含된 欺瞞性을 暴露하야 豫算返上論을 吐하게할터이다 그리고 一方 院外에서는 地方交附金增額及 各派에 亘한 社會的立法制定의 促進에 對하야 演說會及示威運動으로 其實現에努力하는 同時에 院內에서도 今後議會를 通하야 政民兩黨을 鞭撻하야 各會派의 態度를 取하도록하고 其目的을 達成하기爲하야 來三月一日에는 同黨主催의 民衆大會를 開催하고 議會의中間報告演說을 行하야 徹底的으로 林內閣을 糾彈하야 民衆政治의 確立을向하고 邁進하기로 되엿다

豫算案에對하야 小會派態度强硬

【東京電話同盟】社會大衆黨、國民同盟、東方會等의 豫算案에 對한 態度에對하여는 아즉豫算總會가 始作되엿슬입으로 最後的決定이 되지못하고잇는데 國民同盟은 財政改革은 爲先 國民負擔의 均衡을 企圖하려는 方向을 取하엿슴에對하야 結城藏相은 此를一蹴하야 農村의 窮乏을도라보지안흔것임을 論難하고 三十億四千萬圓의 겨우一割을 削減하야 二十七億六千萬圓으로하고 此를 標準으로하야 結城財政의 謳歌를國民에게 强要하는것은 欺瞞的態度라하야 豫算을返上하자는意見이 有力하게主張되여잇다

【東京電話同盟】社會大衆黨、國民同盟、東方會等小會派는 地方交付金問題에 對하야 臨時議會招集要求決議案을 提出하기로하고 政民兩黨에 그實現을 爲하야同一步調를 取하도록 熱心히 勸說하엿는바 大政黨이 假令決議案을 提出하더라도 多數黨의 威力에一蹴될은 必然的임으로 當時決議案提出은 이를保留하고 本會議및豫算總會의 交附金審議後 態度를 決定하기로되엿다 그런데 政民兩黨의 態度如何에 不拘하고 結城藏相의 「地方稅制改革은 別로 생각하는바잇다」는 辯明을 回避의 한가지方法이라하고 都市資本家本位의 稅制案을 採用함은 가장重要한國民負擔의均衡을 一擲하고 農村窮乏을不顧하는 態度라고하야 辨解의 餘地가업다고하고 어데까지던지 政府에 交附金增額을 要求하며 今年度부터 實施하도록 農村關係團體와는 緊密한連絡을取하야 共同一致하야 그實現에向하야 邁進하기로되엿다 그리고 萬若小會派의 一致追及을 容認하야 政府가 多少增額으로써 讓步하여올境遇에는 四千萬圓을 增額하야 馬場前藏相에依한 二億二千萬圓交附金의 半額一億一千萬圓쯤은 어떠케던지 獲得치아니하면 아니된다고한다

民政黨總務會

治山費增額要求決定

【東京電話同盟】民政黨은 二十二日正午院內에 院內外總務會를 열고 左記二項을決定하엿다

一、內務省主管의治山費(砂防工事費)六百三十五萬圓은 今次修正案으로하면 一百九十五萬圓으로減額되고잇는데 修正案으로는 到底히그目的을 達成할수업슴으로 他會派와도連絡하야 政府의豫算修正案提出에압서 政府에 善處키를 要望함

一、司法制度改革에關한決議案提出의件

人權蹂躪等의頻發한 現狀에鑑하야 司法制度의欠陷是正을爲하야 他會派와도聯携를 保有하야 各派共同提案키爲하야 直時各派에折衝을 開始함

人權蹂躪問題를들어 檢事中心의司法陣攻擊

衆議院豫算總會經過

【東京電話同盟】二十二日豫算總會는 午前十時二十八分開會 議事進行에 關聯하야

木村正義氏(政友) 電力國家管理法實施에 關한經費는 實行猶豫經費表中에 包含되지 안혓슴으로 이를 猶豫할생각은 업는드시 알려지나 政府는 果然 이것을 提案할생각인가 明確한 意見을 듯기바란다

兒玉遞相 電力關係法案은 重大하다 內閣當時 賴母木遞相은 心血을 傾注하야 努力하엿고 또 前內閣에서는 政民兩黨出身閣僚도 이에 贊成까지 하엿슴으로 現內閣으로서는 이에關한 豫算을 計上하도록 努力하게 되지는 안햇다 그리고 本案 內容에 對하여는 充分檢討할 必要가 잇슴으로 自己로서는 日夜研究하고잇다 아직 案의內容에 對하야 方針을 決定치못하엿스나 自己로서는 適當한機會에 政府의 方針을 明白히할터이다

木村氏 案의 內容에 對하여는 國家를 爲하야 充分檢討하기를 希望하나 可及的速히方針을 決定하기바란다

牧野良三氏(政友) 人權蹂躪問題에 對하야 鐵道疑獄事件의 被告某가 未決에入한대로 아직 釋放되지안는것은 自白치안키때문이라고 巷間에서傳한다하야 未決拘留期間의 長期에 亘한事實을드러 거듭 法相에게 內詢한다

鹽野法相 往往히 自白을 强要하는傾向이 잇는것을承認하고 當局으로서는 充分 이點에對하야 注意하고잇다

牧野氏 檢事의增員은 必要업다고생각한다 차라리 檢事를적게하여 檢事局을縮減하면如何

法相 檢事의起訴件數는 取調件의二割乃至三割에不過하다 此決定이 느저지는것은 檢事의人員不足에依한것이다

牧野氏 東京刑事裁判所上席檢事 石鄕岡氏가 重大聲明을發하야 退職하엿는데 世間에서는 右聲明에 依하야 司法部에 意外의事實이 잇는것을 아럿다고 右에關한 法相의 說明을要求하고

法相 就任前의 일임으로 詳細히알수업다고逃避한다

牧野氏 다시神奈川縣의 人權蹂躪問題에對하야 여러가지로 말한다

法相 司法當局은 檢事자 突然히自白을 强要하지안토록 戒告하고잇스나 地方警察官에對하야도 內務當局과 相議하야 善處키를 期하겟다

牧野氏 世間에서는 司法番所라稱하야 檢事의 下剋上的思想을 非難하고잇다 此際檢事의 定員을 增加하든가 待遇를 改善함은 도리혀 檢事를 增長케하는것이다라고 返駁하고 檢事 排擊을하매

法相 弊害의 根本을 絕滅하기를 期하고잇다

牧野氏 다시 基隆事件에 對하야 內容說明을 求하고 堀內次官이에答하야

堀內次官 目下의 問題는 兩國政府間에서 折衝中인데 當方으로서도 充分調査하엿슴으로 次次 圓滿解決에 到達하도록 努力하고잇다

牧野氏 外國에서는 人權蹂躪問題를非常히重視하고잇스나 日本에서는 選擧違反等에對하야 平然히 司法警察官의 非行이 返復되고잇다고 檢察當局의잘못을드러 檢事中心의司法陣을 攻擊함에

鹽野法相 司法에關하야는 今後 充分注意한다고述하야 午後零時五十二分 一旦休憩

突發事件이업는限 豫算成立은確實

政民兩大黨、解散回避의態度

【東京電話同盟】今議會도 第一週를 終了하고 마츰내 第二週에 入하엿는데 衆議院에잇서 國務大臣의 演說에 對한 質問은 終了되고 增稅案은 特別委員會에서 審議中인데 豫算總會는 前週中에 四回를 開會하고 這間에 秘密會를 열고 陸海軍의 國防計畫內容을 聽取하야 이를 基礎로 二十七億七千萬圓에 達하는 膨大豫算을 中心으로 各派의 鬪士가 軍部豫算偏重 國民負擔不均衡・農村問題의輕視 地方交付金問題等에 對하야 論議를 展開하엿다 그리하야 今週以後의 論戰은 貴族院本會議와 衆議院豫算總會를 中心으로 續行할터인데 貴族院에서는 二十二日 本會議에서 大河內輝耕子(研究)가 政府의 一般施政方針을 質問하고 또 衆議院豫算總會에서는 牧野良三(政友)外 平川松太郞(民政)船田中(政友)村上國吉(民政)加藤鐐五郞(政友)等諸氏로부터 質問通告가잇다 그리고 二十五日까지에 一般質問을 終了하고 二十六日부터 分科會로옴겨 各省所管의 豫算細目에亘하야 檢討의 메쓰를加하기로 되엿다 一般的情勢로보면 政民兩黨의 解散回避態度로政黨側은 極力政府側과 軍部와의摩擦을避하려함으로 突發的事故가 發生치안는限 豫算案은 無事通過하리라고 觀測된다

本社參觀

▲徽新學校生徒三十五名 金鐵氏 引率下本社見學

人事・集會

▲玄濟明氏(延專敎授) 歐米漫遊中 二十三日午後三時京城驛着歸京豫定

▲山田遞信局長 二月二十一日午前八時京城驛着列車로歸任

▲鹽原總督府秘書官 今月初旬以來 因病靜養中이든바 廿二日부터登廳

八面鋒

◇普通學校에서 兒童의上級校入學準備를 廢止한以來 家庭에서 單獨準備가盛行。

◇五六倍의志願者가잇고 選拔試驗이잇는以上 試驗準備를함은人情의當然한일。

◇學校數가적고 志願者가만코 試驗制度가잇는때까지는 免치못할難關。

◇이難關을解消함에는 무엇보다도學校增設이急務。

◇急務인줄을알면서도 學校를增設하기가어려운事情이니 子弟敎育을爲하야 큰걱정。

◇벽돌로洋屋을짓고 完全한設備를하는데는 百萬圓도猶不足이겟지만、敎育機關은 實用程度에그치는것이妥當치안흘가。

◇只今에 書堂式還元을主張할도수우업이나、地域에따라서는좀더輕費로도解決할수잇슬것

000979

世界的.造血 强壯.强精.特效劑

판토크린

PANTOCRINE

USSR

內服液 30瓩(約15日分) 7・50

注射 1瓩6管入9・00

참다운人生의享樂과謳歌는 판토크린(花鹿茸精血)으로!

판토크린은、鹿茸이 太古時부터 東洋諸國에서 萬病의 特效藥、特히 造血、强壯、强精、强心劑로서 珍重愛用되는點에 着眼한 蘇聯國立內分泌研究所에서・엠・파보렌코 博士及醫、藥、生物學者諸氏가 深奧하고 該博한學理와 臨床實驗으로 心血을 다하야 創製한 花鹿茸의 精血、即東部西伯利亞特產鹿의 아직 骨化치안흔 又角의 血液及血漿을 濃縮한 호루몬製劑이다。다시말하면 鹿茸中에서도 가장高貴한 花鹿茸의 主成分을、最新醫、藥學原理와 實際에 符合하도록 創製한것인즉 心、胃、神經、肺等을 特히 補强하야、造血成骨하며、吾人으로하여금 精力과 生氣를 無窮케하는 實로 現代醫、藥學界의 理想的極致인것이다。

鹿茸의效力에對해서는 다시말할必要도업다!

이런분은 即時 服用하서서 健康을 恢復增進하야 써成功의 榮譽를 獲得하시라!

(花鹿茸精血)

血色이나뿌고 氣血이 俱虛한분。
虛弱하야 多病한분。
心臟이虛弱하야、脈搏이弱 또는不整한분
陽氣不足하야 早老하는분。
口味가업고、消化不良한분。
慢性胃腸病또는便秘病잇는분。
全身이虛脫하야、微熱이繼續하는분。
盜汗이나고、眩暈症잇는분。
肺가나쁜분。
神經이衰弱하야、精神이흐린분。
產後衰弱한분。
胎中衰弱한분。
病後衰弱한분。
精神이 沈鬱하고 倦怠症잇는분。
肋膜炎으로 알는분。
子宮出血、帶下症、萎黃病잇는분。
切開手術後癒合이느진분。

本劑의效果에對해서는 洋醫漢醫를勿論하고 貴下의 信任하서는 醫師에게 問議하서서 服用하서라!

全國有名藥房에서販賣 文獻及說明書進呈

直輸入發賣元 共生藥業株式會社
資本金三十萬圓
京城 鍾路一丁目七一
電話光化門②二五四七番
振替口座京城一三一〇〇二番

南長老會系十個校 新入生募集問題等으로 最後的會合

二十四日 全州에서 宣敎會를開催키로 注目되는同會議結果

남장로파 선교회의경영에속한학교가 금후폐교케되리라는것은 결정적이고 그시기에대하야서도 금춘부터 신입생을 모집치안흐리라는것은 북장로파의 평양의 숭실전문、숭중、숭의의세학교가학교경영으로부터 그존폐의운명이 극히우려되는가운데잇거니와 남도에본거를둔 남장로파의 전라남도의 열개소학교도 장차폐교하리라는것은결정적으로되여잇스나 금춘부터과연어떠한수속을밟을것인가하는데대해서는 아직동선교부로서 신중한태도로 사유의결세를 관망하고잇는모양이다 그리하여 선교본부로부터는 전도부 복장로파의 하사가 얼마전에와서서 전라남북도를 시찰하고 다시평양에가서 복장로파의태도와 그형상을 조사중이어서 금후의거취는 일층주목되고잇는데 남장로회에서 전기열개소의 학교에대하야 금춘부터 신입생모집기타 제반사항에대하야 어떠케할것이냐하는 최후적결정을 하기위하야 이십사일에 전주(全州)에서 선교회를 개최키로되엿다 남장로 선교회로서는 폐교하리라는것은 작년겨울중에 이미공표한바도 잇스나 선교사업에서 학교사업을중지한다는것은 선교사업전반을 통하야 중대한 영향이잇슬것이고 그영향은 교인과비교인을 미론하고론의가비등하야 경솔히취급할수업는 사정을보고 이번에 다시최후적회의를 개최케된것이라한다 교육사업을 중지하리라는것은이미원중적으로 결정된것이라해도 금후영향에대하야 조선인측의사정은 실부참작하여주지안흘수업다는 공기가 농후한모양이어서 금번회의는 전라남북도의 열개소학교를위하야 극히중대하리라한다

정변회관에서 개최한다는데 회비는신입전으로 일반회원의 만흔 참석을바란다고한다

崇專理事會와 蘇委員長會見結果

不募方針無變動으로 學校는半身不隨

高、金兩氏辭任은受理안키로 平壤三校前途益暗澹

【平壤】 신학기의 신입생모집을압두고평양『숭실』계세학교는인계바들조선인측의의견불일치로 양분에처하여 학변을맛게되엿슴으로 학교당국자는물론 재학생 졸업생들의 우려는 심각되고잇는데 그래도 엇더한방법으로 신입생을모집할도리가업슬가? 하야 이십일오전 열시부터 평양선교사회대표리사와 조선인 리사가 맛순회실행위원장 소열도(蘇悅道)씨의 패양을마지하야 숭전을위시하야 숭중、숭의세학교의 신입생모집에대한토의를 장시간동안이나 계속햇스나 『세학교를 동시에인계하지안는다면 절대로신입생은 모집할수업다』는 결론을 지엇슬뿐 일부에서 신입생을모집할수잇다고 선전하든 책임문제가 언급되엿다 일언이 폐지하고 별개적으로 인계를 할수업고 오직동일시기에 일체인계를 하기전에는 절대로신입생은 모집하지 못하게되야 신입생이업고 입학변이업는 반신불수인 상태로 새학변을마지하게되엿다

주어서 고향에조차 버림바더이라한다

巴里東京間飛行 廿二日에出發

【巴里二十一日發同盟】 파리 ― 동경(東京)간을 백시간에 비행하려고하는 불란서 비행가로니」『리벨』량씨는 천후가 조치못하야 이십일일도 또연기하고 이십일일오전에 량씨는『코ー드론·시문형애기』의 시험비행을 한후에 다음과가티 말하엿다 『발동기의 조절이 자못 량호하다 현재형세로 보아서는백시간내외에 동경에 도착할수가잇다는 자신이잇다 천후가 회복하면 이십이일오후아홉시(동경시간이십삼일오전여섯시)에 출발할예정이다』

職業、女性俱樂部 會員懇親擲柶會

시내서대문정(西大門町)에잇는직업녀성구락부(職業女性俱樂部)에서는 이번회원들의 간친회로 척사대회를 금이십이일오후일곱시부터 조선녀자기독교

奉天釜山間急行 哈爾濱까지延長

安奉線鐵路에는改良工事 歐亞連絡快速化企圖

철도국에서는 요지음에 만주철로총국(鐵路總局)과의사이에서 로 의론한결과 장차 현재부산(釜山)서봉천(奉天)까지 운전하고잇는 급행렬차『노조미』를『하르빈』까지 연장운전하기로내정하엿다한다 그리고 해빙기(解氷期)를 기다려 만주철로총국에서는 오십만원의 경비를들려 안봉선(安奉線)봉천사이의 안봉선철로에개량공사를 시행하야 급행렬차의 중행에 지장이 업도록할터이라한다『노조미』가『하르빈』까지중행하게됨에 따라 철도국에서는 종래보다 차두대를 더련결할터이라한다 지금까지는 급행렬차『히까리』는 신경(新京)까지 운전하고『노조미』는 봉천까지 운전하여오든 것인데 이번에 이『노조미』가『하르빈』까지 연장되게됨에따라 구라파와 아세아사이를 련락하는 국제렬차(歐亞國際列車)에 련락하는 속력을 더하게되야 만흔 편의가 잇게될터이라한다

운동病患者로 平壤署大頭痛

【平壤】 최근 평양부내에는 운동자가 도라가고잇서 평양서에서는 머리를 알코잇다。 경찰 밀정(密偵)을하고잇는 리정이(李手俊)(一)은 사범

一日卅五萬名標準 勞働者需給調節

大量輸送問題等具體的協議를하고저 三月初各道關係者召集討議

철도(鐵道) 항만(港灣) 소전공사(水電工事)기타 미증유의팽창한 토목사업등으로 전조선각지에 수요될로동자는 관영(官營) 민영(民營) 등을합하야 해빙기인사월부터 결빙기인 십일월까지 의팔개월동안을 계속하야 매일사십오만명식이 잇서야만 사업에 지장이업시 진행하여나갈 형편인데 이들사십오만명을 어떠한방법으로 각지사업장에 보낼것인가에 대하야는사회의수효가 원체만흔만치 총독부사회과(社會課)에서 독단으로 처결하기에 얼루가나지 안허서 오는삼월일、이량일동안에 각도지방과장(道地方課長)과 사회주사(社會主事)회의를 총독부 제이회의실에서 개최하고 이들 삼십오만명의 수급(需給)에대한 원활(圓滑)책을 란상협의할터인데 이들이민로동자를 보낼곳은 라진(羅津)의 도시계획확장공사 단천흥산(端川興山)의 조선질소 철도(朝鮮鐵道)부녕(富寧)의수전(水電)공사 청진(淸津)의제철소(製鐵所)축항공사 강원도(江原道)로는 경춘철도(京春鐵道)공사 로개수공사삼척정라(三陟汀羅)의 어항수축공사 강릉묵호(江陵墨湖)의 무연탄 반출항수축공사남조선으로는 경상남북도(慶尙南北)와 충남북(忠南北)일대를관통하는 중앙선(中央線)철도의대공사 려수(麗水)의 축항공사등 다산재한 사업장으로 이송(移送)할터이다 그런데 종래는남조선로동자를 서북조선사업장으로 이송하야오든것을 금년에는 중앙철도 축항기타 대공사로하야 서북조선보다 남조선에 수요될 로동자가 [illegible] 서북조선의 로동시장에 크나큰주목을끌게된다

勞賃과定着等 重大問題決定

이들삼십오만명의 로동자중에는 관영사업장으로 보낼것이약칠할이오 민영사업장으로보낼것이 약삼할인데 올까품등으로생활위협을밧는 이때 이어서종래의 로임(勞賃)으로는 도저히생활을유지할 도리가업는 형편임으로 사회과에서도 비상히머리를 알른중이다 하여간 종래갑싼로임으로는 로동자생활문제는 안될뿐아니라 고주측으로도 사용하기 곤난할염려가 잇는데다가이들의 가족이또한 문제이다 가족을 떨려서 보내는것이 로동자를 정착(定着)식히는 점으로 보아서는 유리하나 그러비기타 비용으로하야 처음보낼때부터 부채를지고가게됨으로 이들의장래경제로보면 또한불리한것이다 그러다고해서 최근고등한물가에 일일히사서먹고쓰고나면 가족에게보내어 살릴여유가 도저히업게됨으로 이럴수도업고 저럴수도업서서 사회과와고주측에는 실로중대한문제로되어잇다 이 로임문제도 이번각도지방과장회의에서 각지방실정에비치위 대략결정될일인데 문제가이들 삼십오만명과 및그가족들을합한 약백만명에대한 문제임으로 실로 일반의지대한주목을끌게된다

火神에게捕虜가된 愚惡少年의放火

불자동차불끄는것이보고시퍼서한짓 蓮池町倉庫大火放火犯判明

저주할 화신(火神)의 마수에 유혹되여 칠엽고미련한 어린아이가 남의집에 불놓질러다는놀라운사실이잇다 이십일오후세시반경 시내련지정(蓮池町)이백륙십구번지의십오호 면포장사하는 박승직(朴承稷)씨의 창고에서불이나서 삼동사호를 전반소한화재사건은 이미 보도하엿거니와소관 동대문서에서는 그원인에대하야 의심될점이 만허서 혐의자를계속 취조중이든바 이십이일아침 방금그서에 유치하고잇든 련지정(蓮池町)이백륙십구번지의팔호김명준(金明俊)씨의 족하되는 시내 관수정(觀水町) 화광보통학교(和光普通學校) 륙학년생 조영환(趙英煥)(一三)의 방화로 판명 되엿다고한다 그러면워 나어린그는 남의집에 불놓질럿는가 그의시골은강원도(江原道)양양군(襄陽郡)출생으로 어려서부터 수재라는 말을 들어오든영리한 아이로 일변반전인 소화십년구월에 전기 화광보통학교에 전학한이래 아저씨집에서 통학하고오든중 매일아침 수은정(授恩町)소방파출소앞을지나다니면서 아직것 소방자동차가 불끄는것을 보지못한그는 무한히 소방자동차의불끄는것을 보고십허하엿다고한다 그는 시내에서 불이나서 구경가려고하여도아저씨가 그런곳에 가면 사람이 만흐니까 몸을 다친다고하야 엄중히 금사당하여오든만큼 그의 소방자동차에대한 유혹은 대단하엿든 모양이다 이러한 마음이 점점강렬하여지게되매 그는 한번보앗스면 하는마음으로 자기가 불을지르면 넘려업시 구경할수잇슬것이라고 생각하고 음경월조에서 삿든 화약종을 가지고그날오후세시쯤에 근방에 사람이업는틈을 보고 담을넘어서 창고안으로드려가 책에 싸혀잇는 솜나무입속에 소롱을드려밀고 총을 노앗는바 생각한대로 화약에서 번적 이러나는 화약불이 솜나무입에 부러서 전기와가티 삼동사호를 전반소 하고 소방자동차가 출동하야 불끄는것을 구경하고잇섯다고한다

불을질으고곳 派出所에急報

길가는사람붓들고는불낫다고야단법석 불에미친金少年의當時行動

이사건이 발생하자 소관동대문서에서는 괴화사건으로 인정하고 취조를계속하엿다하는 별항보도하엿거니와 원래 그창고안에는 일상 사람의출입이업든데 화재나기 직전에도 리영면(李永冕)이라는 인부가 그창고에 드리가일본 잇섯스나 그가 불놓지른것갓지도 안코 여러가지점으로 보아 누구의방화가틀리엿다고 생각한 동대문서에서는 곳그근방에서 불구경하고잇다가 그서에인치한 전기조영환을 제일유력한혐의자로 취조하엿든것이다 그날 불이나자 조영환은 곳 종로(鍾路)오정목 파출소에 달려와서 련지정에불이낫습니다하고 알리웟스며 화재현장에서 엇지인불궁동변소에서 소변보고나온 젊은녀자하고 불이낫다고웨치든가 그러고그 어리가무러잇섯다고한다 이러하야 처음에는 완강히부인하엿스나 방화혐의자로 더욱 주목밧게된것은 그의 [illegible] 이러리가 [illegible] 것이라고한다

『대단영리한 아이입니다』

擔任先生談

그아이가 불을질럿서요 처음듯는이야기입니다 그아이는 학교성적은 보통입니다만은 대단영리한아이로 성격도 매우온순한편입니다 그아이가 그런대담스러운짓을 하엿다고하면 참으로놀라운일입니다 금번봄에는 제일고보 시험을 치르겟다고 공부하고잇든아이가―

(사진은 김소년)

喪母의怪電報

부고까지발송하고가본즉 어머니는산사람!

시내서대문외상내(向上里)에사는최창률(崔昌律)의고향인전북려암군려암면교동리(麗岩郡麗岩面校洞里)사백사십삼번지 사는 그의어머니가 사망하엿스니 빨리 장사준비를하라 내려오라는 전보가 지난사흘날에들어와서 최창률은 놀래여 솔봉에 잠겨서 곳 각처 친척지기에 부고를띄우고 고향으로 달아가본즉 죽엇다는 어머니는 아모탈업시건강한몸으로 살아잇섯다고 한다

그러나 벌서 부고를바든 수만흔 친척과 친우에게서는 부의금(賻儀金)까지 답지하와잇슴을엇지할수업시 다시금그경위를적어서부의금과함께 각각편지를하게 되엿는데 이러한 괴상한 전보를친장본인이 누구인지 또는그내막에 무슨흉모가들어잇는지알수업서이를 소관서대문서에 알려왓슴으로 그서에서는 방금이사건을엄중내사중이다

長白縣에 土兵團

激戰後에擊退

십구일오전삼십일시경 함남대안장백현팔도구외에 잇는 조선인김경태(金景泰)목재작업장에 계통들명의 일백오십명의 토병이 들어와 금품을 제공하라고 협박중이라는 정보를바든 삼십삼도구 시가지주둔만주국군대에서는 기병대까지 합하여 백여명이출동하여 이십일새벽세시경현장에서 약한시간동안교전하고 토병을격퇴식혓다 토병은사망자세명과 장총한개의 탄환등을버리고 북으로도주하엿는데 그들은 장무현(長撫縣)현경으로지에 근거를둔조국안(曺國安)의일대로 두목이전

三橋警務局長一行 土兵과遭遇激戰

碧潼魯章出張所를通過中 警備隊가即刻擊退

【新義州支局特電】 목하국경경비순시중에잇는삼교(三橋)경무국장일행이 벽동서(碧潼署)로부터 룡연(龍淵)출장소에 향하는도중이십일일 오후네시반쯤 대안관전현대청구(寬甸縣大靑溝)의 남천문(南天門)으로부터 돌연히일행을향하야 발포하엿슴으로 산전(山田)벽동서장이하열네명이 이에응전하야 곳토병을 격퇴하엿는데 일행에게는 아모피해도업다고한다

【警務局着電】 이십일일 오후다섯시 벽동국경을시찰중에 잇는 삼교(三橋)경무국장이 평북벽동로장(碧潼魯章)경찰관주재소부근을 통과할때 대안에서 약이십미돌되는관전현대청구촌남천문(寬甸縣大靑溝村南天門) 강에 계통불명의오십여명의토병이나타나 국장일행의경계원에게 발포하야 경비원등과 또벽동서장이하 십륙명의경비대가 출동하야 격퇴하엿스나 장방에피해는업섯다 이때 문에국장일행의 려정이 약한시간느저젓다 한다

慶北奉化郡 金井鑛山大火

【大邱支局電話】 작이십일일오후세시이십분경에 경북봉화군춘양면(奉化郡春陽面)에잇는금정광산(金井鑛山)사무소에서 불이 일어나 사무소이동을전소하고동네시삼십분경에 진화하얏는데 손해는일만사천원가량이고 발화원인은 조사중이다

內資町에小火

이십일일 오후두시반쯤에 내자정(內資町)二十륙번지 김단수(金丹洙)의집에서 불이낫스나 큰불이되기전에 꺼젓다 손해는 원인은 소관종로서에서 조사한후 감우삼(姜友三)이가 지휘하는중인데 경기판중에대나가 젓다한다

北朝鮮移住民 一萬戶移送計畫

慈城、甲山、茂山等三道八郡에 鮮滿拓殖의八個年繼續事業

선만척식회사(鮮滿拓殖會社)에서는 조선인의농업이민을 남북만주에만보낼뿐아니라 서북조선의산흡평야지대에도 이식할작정으로 방금계획을진행중인데 금년에는 함남북개척지대에 팔백호를보내기로되엿고 명년도부터 팔개년간에 약일만호의 이민을하기로되엿다 이민지역은 평북도의 자성(慈城)강계(江界)후창(厚昌)함남의 삼수(三水)갑산(甲山)풍산(豐山) 장진(長津)함북의 무산(茂山)의 삼도팔개군의 산간부에 이민야지대를 선택하는것인데 이민은 주로강원도의 남조선의 산간농민으로 농한에 적당치안흔 위험지대에 거주하는것을선발하야 이민케하려는것이고 매호에대하야 정착금으로 정한기한내에 농경지설비비를보상케한후 자작농을 만들도록하려는것이라한다

假大學生就縛

수일전 강원도(江原道)출생의 주소가 일정치못한 김용학(金與學)(二六)이가 절도혐의로 종로서에 인치되엿는

料理집갓다가 개한테물러

이십일일오후 시내옥정(玉町) 식산은행원(殖産銀行員) 석전금웅(石田金熊)은 주정칙(茂住政則)의 두사람은 시외숭인면(崇仁面) 천향원(天香園)에 놀러갓다가 그집장에잇든 개한테물려 [illegible] 하엿다한다

金簪紛失

이십일일오후세시쯤에 시내통인정(通仁町)김씨(金氏)가 자기집에서 내수정(內需町)방면으로거러가든도중에 순금비녀한개와 현금삼원을 잃엇슴으로 이것을 종로서에게출하엿다고한다

天氣豫報

槪況 七六八粍의 高氣壓은 滿洲、朝鮮國境中部와日本內地中部에 퍼지고잇고 北滿과千島方面은 氣壓이 야트며 琉球諸島附近에는 小低氣壓이잇다 滿洲、朝鮮은大概개여잇고 氣溫은 明朝보다 二度內外가 놉다 關西地方은 개이기쉽다

豫報 京城地方 今夜는 晨、明日도晨 京畿道全區도다음과갓다。

昨 最高 九度八
同 最低 零下二度七
今朝 最低 二度
今日正午 八度八

太田胃散

國時常備의胃病藥 神如効藥

東京 太田信義商店 各地藥店에서發賣

新歌謠 張世貞 孃의 迫力盤

連絡船은떠난다

千里春色 金海松 李銀波 (一九五九)

朴英鎬 詩 金松奎 作編曲

OKEH 오케ー레코ー드

謹告

諸材料稀有の昂騰に付不得已定價の一割値上げ仕り候間事情不悪御了承被成下度候

二月二十日

京城府本町一丁目旭ビル 京城名物 味の店 ボア・グラン 電話本局四六八四・二六八九番

京城府南大門通二ノ一〇 京城名物 味の店 千代田グリル 電話本局二六二二・五七八一番

觀相 (관상)

靑岳 李烈憲

場所 京城府安國町十番地 (安國禮拜堂之前)

長生丹

此藥은專主生精血故로服之十日에顯然明目이니常服則鬚髮不白하고顏貌不衰하야可以長生

定價 一劑五圓

京城府馬場町七〇八番地 梧南醫院

增資新株式募集

京城電氣

●●募集要項●●

一、公募株數 壹萬株 [illegible]

右ハ當會社京城本店、仁川支店、水原支店ノ事業地ニ於テ募集ス

一、壹株ノ額面金額 金五拾圓

一、額面超過金 壹株ニ付金拾圓以上 [illegible]

一、申込株數單位 拾株 [illegible]

一、申込證據金 壹株ニ付金五圓 [illegible]

一、申込期間 本年參月五日ヨリ同月拾日迄

一、募入決定方法 [illegible]

一、第一回拂込株金 壹株ニ付金拾貳圓五拾錢 [illegible]

一、拂込期日 昭和拾貳年五月拾日

一、申込方法 [illegible]

申込取扱銀行 ▼京城府 第一銀行京城支店 ▼仁川府 朝鮮銀行仁川支店 ▼水原邑 漢城銀行水原支店

京城電氣株式會社

產婦人科 院長 醫學博士 松本泰治 (月、水、金)

顧問 醫學博士 工藤武城 (火、木、土)

京城婦人病院

京城北米倉町九四 電話本局四八二〇·三八九三

營業種目

各種新古自動車賣買

解車部分品賣買

自動車修理

京城府鍾路六丁目一七二

新野自動車商會

觀相大方家

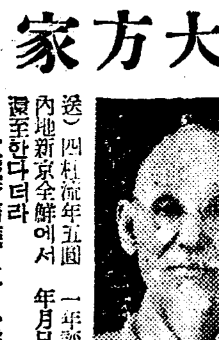

松岩先生沈鴻澤은 年六十九去壬辰八月에 江原道雉岳山에百日致誠後 觀相四柱卜術에도通케되야 人相骨相의富貴貧賤과 吉凶禍福의避凶就吉이 如合符節이며 四柱平生流年一年十二月評의 身數財數並職業米豆商業 生男婚姻等事에百發百中이고 神出鬼沒한바 此法은 陰陽家의前無後無한方術이라고 男女貴客이連絡不絕한다고 觀相料金은二圓以上(但 遠方에서는 寫眞添送) 四柱流年五圓 一年評一圓 一生總論一圓 各遠方內地新京全鮮에서 年月日時와 料金添付의書信이每日還至한다더라

京城府淸進町五十一番地 (鍾路普通小學校前家)

斷然斯界의革命

元祖石ロール(=롤)

小野塚式製粉機

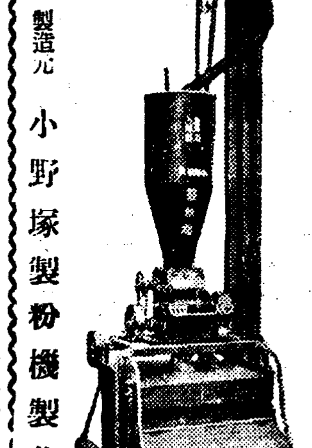

製造元 小野塚製粉機製作所

近來小野式製粉機의販賣가盛旺하게됨을羨望하야 弊所의特約店이안인者가自己도直移入販賣할수잇다하면서 弊所와弊所代理店又는特約店의營業을妨害하랴는無責任하고惡德한商店이有하오니注意하시고 貴注文은左記에下命하옵시기를願하옵나이다

大阪市西區北堀江御池通 關西總代理店 泰明商會大阪出張所

京城府黃金町二丁目 朝鮮及滿洲總代理店 泰明商會京城出張所

京義線沙里院東里 西鮮地方販賣店 亨農商會

京釜線金泉錦町 慶北地方販賣店 金光文工業所

移轉謹告

오래동안大平通에서 營業을하여오든바 近時業務의擴張됨에따라從來의 營業所는狹隘하야 事務支障이多大하겟기에 今般左記로移轉하엿기로茲에謹告하나이다

京城府鍾路二丁 八十二番地

日淸生命保險株式會社 朝鮮支社

電話光化門三七二三番

社員招聘

京城府內及全鮮各都市에出張所長 [illegible]

流行歌

哀傷의靑春

即日萬枚賣切

레코ー드界未曾有의大傑作!

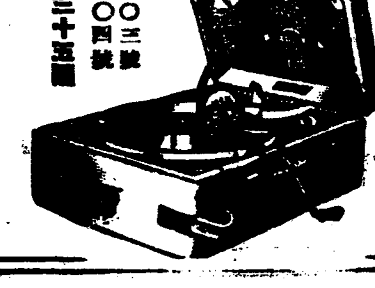

第二〇三號 第二〇四號 定價三十五錢

北方消息 旣發賣 目下大流行

金仁淑 蔡奎燁

人生의再逢春

●嚴冬雪寒이라도 日光照明과 煖房裝置를適當히 하면 서리맛고 서드러말라진草木도靑々한줄기와 紅花綠葉의滿發을 볼수잇스며

●사람도 全身이 虛弱하야 精力이마르고 氣血이 枯渴되고、筋骨無力、早老、陽氣無能、神經衰弱、胃腸衰弱、肺病等의모든 虛弱症勢로 거이廢人이된사람이라도、百補丸洗禮를바드면、모든虛弱症勢가 一掃되고、血、肉、骨、精이 生々復活되며、更生의紅花綠葉가치 意氣洋々한 人生의再逢春을 맛게됩니다

●新年새해에 第一먼저 이러캐조흔 百補丸을 쓰서면 活氣洋々한몸으로 今年의모든 事業도 全部大成功이됩니다

日本政府特許局登錄第二八二二八號

神人道師葛玄眞人의秘方藥 百補丸

補陰·補陽·補腎·補肺·補心·補腦·補脾·補胃·補全身百補·不老更少年仙藥

根本的回春壯陽強精強筋強骨借力 一平生無病健康長壽劑

最高의名藥이기때문에 最大의賞讚을밧는다

漢方醫藥界의 最高權威시요 李王職大官各位의健康을擔任하고게신 現李王職典醫 洪在暐先生께서는 누구보다도百補丸의效力과眞價를잘아심으로 同胞에게만히 推奬하시며 이와가티 古今東西最良劑라고 칭찬하십니다

葛玄眞人百補丸 古今東西最良劑

李王職典醫 洪在暐

萬金不換의此事實

보시요! 朝鮮의貴族、兩班、大臣을비롯하야各界朝野名士의 最大賞讚 愛用推奬을밧는補藥은事實 百補丸뿐입니다

▲돈잇고 地位잇는 貴族名士等의 推奬文과 賞讚은絕對로 千金萬金으로 살수업는것이 事實입니다

▲돈보다도 名譽와 地位가 그분들의生命이며 무엇보다 第一尊重하고 貴한것입니다 이러한분들이一個 會社의營利를爲하야 私情과돈에 팔니여特効가 無하고 高名치안흔藥을 거짓賞讚과推奬文을쓸理는 絕對萬無합니다

▲오즉 百補丸의 卓越한効力이 實로國民健康上에 必要하다고 認定되엿기때문에 이러케 貴族名士諸氏께서이가치 最大한 推奬文을 眞實한마음으로 써주시게된것입니다

▲이것이 補藥界의 大王으로 君臨한最大의効力을가진 百補丸이아니면 어들수업는最大의榮光이며 最大名譽입니다

▲그럼으로 百補丸의 効力은 只今다시 區々한說明을할必要가 사오니 廣告보다 實際事實을 밋고쓰시요

▲世上에는 別別虛無誇大한廣告도다만흐나事實百補丸과가치 効力조흔藥은다시업습니다

身體虛弱이 過度하여지면 後悔莫及이요·百補丸一劑 못쓰면平生의 恨이됩니다

健康長壽·富貴榮華·所願成就가 모다 爲始健康이니곳 百補丸을쓰시요

人生의再逢春은百補丸으로!

003981

百補丸의効力은이러케광장합니다

一、氣血이俱虛하야 貧血이되고 形容이창백하고 全身이虛弱한분
一、性慾이줄고 手足과下초가恒常濕冷하고肢節腰痛으로고생하는분
一、口味업고 消化不良과 체증、속병、등으로고생하는분
一、肺가不足하고 元氣와活氣가업고 허리가압흐고 四肢가勞困한분
一、神經이衰弱하야 머리가묵업고 精神이흐리고 記憶力이不足한분은 早老할症狀이요 長壽못할前兆이오니 一日速히 百補丸을服用하여 씩씩한 靑春이되시요
一、筋骨이튼튼하여지고 氣血이旺盛하여지고힘이생기고順借力이됨
一、消化不良 체중 속병가튼것은 어느때 업서젓는지 알지도못하게 업서집니다
一、눈이발가지고 精神이조와지고皮膚가윤택하고血色이조와짐니다
一、全身五장六부를 다잘補하야 참말 完全히 陰陽雙補하야 體重이 增加되고 陽氣가 大旺됩니다
一、過飮過色人 ホルモン不足으로因한 腦、性神經衰弱人께는 더욱 速効합니다
一、長久連服하면 精力絕倫하야 一生을 無病健康한몸으로 不老長壽할수잇습니다
一、年久咳嗽와 오랜淋疾도 消蕩됩니다
一、男女老少를勿論하고 弱한분에게는 第一입니다

藥價 (一重)一劑 特價 貳拾圓 用 拾圓

無料進呈 三劑以上 共同注文周旋하시면 周旋人께 一劑無料進呈

藥注文送金은 左記三處中便宜한口座에
一、振替京城五番
二、朝鮮銀行本店內平和堂
三、商業銀行本店內平和堂

重要販賣所
一、本社直賣部
二、朝鮮總督府商工奬勵館
三、全朝鮮十三道廳及商工奬勵商品陳列所
四、京城驛

全國優秀藥店에限하야特約販賣店募集中

堂堂第一·속일수업는事實

藥業界有史以來百補丸에 最高賣上記錄!

그原因은效力斷然第一인까닭!

京城四大郵便局의發送數字가證明

●朝鮮에서 過去數十年間 여러가지 新舊補藥이 出해아야 各處에서 큰廣告도 만허한 일이잇지만은 그賣上高에잇서서는 百補丸이 斷然! 朝鮮藥業界有史以來 最高賣上의 超記錄을내고잇습니다。이것은 京城四大郵便局의 發送數字가 事實을 證明하는바이니 疑心하려야 疑心할수업고 속이려야 속일수업는 堂々한事實입니다。

●百補丸이 이러케 비벌치듯 大大的歡迎을밧는 理由는 무엇보다도 第一 效力이卓越하고 第一信用이 큰까닭 입니다。

●그러므로 百補丸은 貴族、兩班을爲始하야 京鄕各界 朝野名士諸氏의 最大賞讚과 推奬愛用을밧는바이며、萬人이 다투어服用하고 서一激讚 感謝하는바입니다。

●世上에서 廣告는 누구든지 마음대로 크게낼수가잇지마는、그卓越한藥効에對하여는 洋의東西와 學博士를勿論하고 누구나 마음대로 絕對的할수업는것입니다。百補丸이 朝鮮에서 第一만히팔니고、第一信用만코、最大의 歡迎과 最高의推奬을밧는것은 오즉 百補丸이 補藥界에서 有史以來에 그効力에 가장偉大한까닭이며、廣告가 큰까닭이아닙니다。

●百補丸은 이와가티 效力으로나、信用으로나、賣上으로나、무엇으로나 斷然補藥界에 堂々第一인것이속일수업는 事實로서 確定되엿스니 이제비로소服藥家의疑心은 一掃되엿습니다

服藥家疑心一掃

平和堂株式會社藥品部

(京城府堅志町五) (前中央日報社跡) 振替五番 · 電話光化門六三二二番

婦人家庭

정월보름

인정의기미를말하는모든풍습

⑦ 吳淑根

—(二月十九日)—

다고 날을을 밝히엿습니다。사람이라고、다고、달고、닭지아니하고야 어찌사파(娑婆)의 형극도(荊棘道)를 뚫고나며 복전(福田)에 씨를 뿌릴수는잇스랏가。

우리는 모름지이 저 밝덕스불에 배울것입니다。사람이 얼마나극렬(極烈)하라는것이기에、『요내가슴타는데 연기도 김도 안나네』하는소리까지잇겟습니까。

十、달맞중

농가에서 보름날저녁 어스레할때가되면 사람마다홰人불을들고 높은언덕이나 산으로올라가서 달을마짐니다 이것을달마지 혹은 달마중이라고하는데 맨먼저달을본사람이 길한대서 남보다 먼저가라고 애를씁니다。

달은 수신(水神)의정기(精氣)라는말이잇고 또 물은 재수(財數)를 뜻하는데서 나온풍속인가 합니다。

十一、줄다리기

농촌에서 이마을 저마을끼리 아랫동네 웃동네끼리 편을갈러가지고 굵은동아줄에 줄을(버리줄) 울려 수십명 수백명이 량쪽에서 잡아다리고 당기고해서 이기는동네가 그해농사가잘된다는말에 량편이모다 기를쓰고덤빕니다。

이줄다리기를 한문으로는 저희(猪戱)라고 쓰는데 도야지의 가드약질하듯이 서로힘엇다 밀렷다한다는 형용입니다。옛날에 지나초(楚)나라에서 오(吳)나라를치라할때 백성의무기(武氣)를 도두고 전술(戰術)을 가르치기위해서만들어낸것이라고전합니다 달마지하고 돌아오는길에、군중이두때로난호여 홰人불싸움까지고 서로끄라고 덤비여싸웁니다 이것을홰人불싸움 또는홰人싸움이라고합니다。

소홀히못볼 편도선염

제꺽고치도록해야한다

요사이 날세는 따스하다가도 급작스리 추워지며 흐렷다가도금방따스해집니다。이것은 겹춘을지나고 경칩이멀지안흐므로 해동하는날세입니다。이러한날세에는 어느해나 감기가만히 류행하게됩니다。흔히추워지니 감기가든다고 생각하기쉬우나 리치는 그러치안습니다。사실 감기가든다는것은 추워서드는것이안이라 더워서든다고하야도 과언이안입니다。

공기의온도가 졸지에 변하면 감기는 영낙업시들고야 맙니다 이런때 호흡기병을 엇더케 해야 면할수잇스며 예방할수잇겟는지 그것을 아려두어야할것입니다。요사히는 밤과낫의온도의 차가 여간아닙니다。이러할때 제일처음으로 걸리는 병은 대개편도선가다루입니다。목구녕이뜨끔뜨끔하고 목안이 부어서음식을 잘먹을수업슬뿐안이라 전신에 오한이나며 기침이 자저집니다。이것을 그냥두면 그만기침이굳어저서 나중에는결핵으로변해버리여서 마침내 무서운폐병초기를 만드러버립니다。

편도선이 붓고 기침이나거던 아조단시일안에 도에 넘치도록약을 쓰지안흐면안됩니다 그냥그냥 약을쓰는듯마는듯 또는몸을 더웁게하지안코 불일을보러단이면서 곳치라다가는 큰일납니다。

그러할때는 병원에가서 의사에게 무러보는것도 조흐나 형편이 도라가지안커던 생강에 조청을너허서 더웁게 하야먹고 땀을내는것이 조약치료로는 제일잘듯는것입니다。

女子歌謠大會 受賞者

경성여자기독청년회주최、본사학예부후원인 제구회여자 현상가요대회는 기보한바와가티 지난삼일밤 주최회관에서 성대히 열리엇는데 이번회의 수상자는다음과 갓습니다。

一等 朴鈴吉 優勝杯와 大金

二等 南宮順 ― 銀牌

三等 李順福 ― 賞品一封

四等 南商峰 ― 茶食盒一對

이상외에 일반상도잇섯습니다

十二、편쌈

경성에만 잇는풍속으로 삼십여년전까지도 정월보름께면 서대문밖 삼개(麻浦)、애오개(阿峴) 등지에서 편쌈이 버러저서 며칠씩두고 승부를겨누고 다시복수전(復讐戰)을하고 이러는동안에 청년의 절믄혈기에 죽을동살등 모르고 뎀비여 해마다만흔 사상자를 내이지만 불문(不問)에 부처오다가 근년에와서금지가되엿습니다。

이편쌈의유래로말슴하면 필지 옛날석전(石戰)에서 나온작난으로 정묘조(正廟朝)시절에 『석전이불기(石戰不起)하고、지연이불비(紙鳶不飛)하니 시사를가지(時事可知)라』는 한탄한 그석전이 곳편쌈이엿다는말로보아서 양무기풍(養武氣風)을 고취식히는정책(政策)에서 은연중 권장을하야온것갓습니다。

근대에와서 대원군(大院君)당년에 자기신후지지(身後之地)를 서강공덕리(西江孔德里)에 정하고 뗏를입힌후 땅을다지기위해서 그곳에 편쌈을붓친것이 동기가되어 년년히 이곳에 편쌈이벌어저온것인데 삼개 큰길을 경계로 삼아 우편아래편으로 갈려서 각각몽덩이 몽치 작대기 방망치할것업시 손에잡히는대로 닥치는대로 저마다들고나와서

『자아 처라 처라!』

소리를질으며 조차들어가고 쫏겨달아나고하며 패고 두드리고 차고 때리고 팔매를던지고 하는바람에 머리가깨지고 다리가러지고 짓밟혀넘어지고 한바탕수라장을이루는것이엿다。

태곰보、송천만(宋千萬)이 옥(玉振)이홍문(興文)이 이네들이 갑자(甲子)이후의 편싸군으로 유명하든이들입니다。

근년까지도 예전에하든버릇이 남아서、어쩌다가 어울리든 편쌈의 기분을 보는 때도잇지마는 경찰에서 엄중히 취체를하여 잘못하면 큰 형벌이 가해지므로 지금은 아조 업서진 셈입니다。

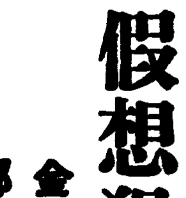

探偵小說

假想犯人 (9)

金來成 作

鄭玄雄 畵

探偵劇 (九)

기괴하면 처방으로 박영민을 죽이려던인은 이몽란과 박영민이가 언쟁하는 장을 한라욤에 몰래방을 박사하여 노앗다고 불란은 생각한다。그러면 박영민을 죽인것은 첫째얼인가? 둘째얼인가? 그 사실을 아는사람은 이몽란 세상에 단 두사람 밖에는 업슬것이다。죽은 박영민과 죽인 범인과——。

연극은 끗낫스나 극장안으로 라갈줄을 모르는듯이 떠들고잇는 관중으로 말미아마 아직도 벅곽 찻다。

여기는 해왕좌 무대뒤——인체방음 무대에서 도라온 라용귀를 중심으로 임경부 백겸사 유불란들에게 둘러싸인 레——불우에는 서양사람의 그것과 가티 험이 부르르 난 라용귀의 양손이 중풍환자처럼 부를 떨고잇다。땀에 저즌 이마에서는 뜨거운 김이 무룩무룩올나가고 살기를 띈 두 눈동자는 불거어리가 뛰여나올듯이 붉엇다。그 붉은 두 눈이 허공을 바라보고 묵묵히 안저잇는 라용귀——。그라용귀를 가만히 바라보고잇든 임경부는 드되여 입을 열엇다。

『라상、참놀랏는데요。당신에게 그러한 기특한 음성이 들어잇는줄은 꿈에도 몰랏소。나는유불란씨한테 연극의 내용을 드럿을때、그 너무나 소설가적공상을 비우섯지만——』

하고、임경부는 라용귀의 얼골을 뚤어지듯이 드려다보앗다。그 표정속에 나타나는、미묘한 움직임을 하나도 노치지안코관찰하랴는 듯이。그러나 아모 대답도업시 라용귀는、정신병자와 가티 표정업는 얼골로 천정을 멍 하고 바라보고잇슬뿐이다。백겸사도 안탁가운듯이、

『사실、당신의 그 진실성잇는 연극에 나도 적지안흔 놀라움을 가젓소。그리고 당신은 좌장과 부인으로 분장한 홍배우와 양배우의 목소리를 숭내내는것이 연극으로써 당연한 일이것만、당신은 엇재 좌장과부인 그사람의 음성을 숭내냇는지 나는 도모지 알수업는 일이요。무슨 아지못할 리유가잇슬줄로 나는 생각하는데——』

그때 라용귀는 역시 아모 말도업시 허공을 바라보고잇든 무서운 눈동자를 천천히 유불란 계로 옴기기 시작하엿다。원망과 노기와 그리고 뜨거운 불명어리를 가득히 실은 악마와 가튼 그 두눈초리를 유불란은 서운 얼골에는 팔뚝가튼 핏대줄이 이러섯다。차차 노파가는 숨결 불끈 쥐인 두주먹——。

한참동안 섯난 사자모양으로 안저잇든 라용귀는 그때 홀적이러나면서

『그러나 불란! 군이 아까 보고잇든 바와가티 오늘밤의 연극을나는 충실히 실행하엿다。군의 이형이 되여 나는 무대우에서 군이 원하는대로 춤추고 부르짓고 또 사람을 죽이는 숭내까지 내엿다。해왕좌 좌장인 박영민을 살해한 범인이 마치 나 자신이라는 듯이——군이 원하고잇든 목소리는 그들로 분장한배우들의 그것이아니고 그들 박영민과 이몽란그 사람들의 목소리엿다。그라고나는 완전히 군의 요구에 응하엿다。그리고 나는 성공하엿다는 광객들은 놀래여 전신을 부를 부를 떨엇다。그들은 엇절줄을 몰라서 일시에 좌석에서 이러낫든 것이엿다。그만큼 나의 리성은 완전하엿다。——그러나 불란! 그것이 대체 엇재다는 말이냐? 『가상범인』이라는 이연극으로말미아마 군은 진정한 범인을찻는동시에 몽란을 감옥으로부터 구해낸다고 단언하엿다。나는군의 그 굿세인 단언을믿고 연극을 충실히 실행한것이외에는 아무것도업다。나는 내일밤도또 이다。나는 그것을 군과 아울러 경찰관아페서 명세한다』

『라군 나는 단정도 아니고 아무것도 아니다。나는 다만 나의 공상을 꾸여서 사랑하고잇는 사람의 하나일뿐이다。그리고 군은 나의공상을 충실으로 실현하여 보여주엇다。그것뿐이다。그때 잠잣고잇든 라용귀의고 함치는 목소리가 벼락가티 떠러젓다。

『떠들지 마라!』

그것은 천근의 무게와 만폭의 미움을 실흔 한마듸엿다

『과연 군은 오늘밤의 성공을 진심으로 깃버할것이다。군이지금 보는바와 가티 나는 경찰의 무서운 혐의를 밧고잇다。아니 천만명관중이 나를 살인범이라고 손꼽락질 하고잇다。그리고 그와반대로 군은 탐정소설가라는것보담 명탐정이라명예잇는 일홈을 어든것이다。그리하여 군은 완전히 사회에서 나를 장사해버리고야말엇다 군은만족할것이다。깃블것이다!』

라용귀의 부르짓는 음성은점점 노파가고 그의 추하고도무 참아 정면으로 대할수 업는듯이 약간 머리를 숙이며 남아서、어적난어을듯、어울는 매번이며가되면 경계를하여빌듯한형세가보힙으로、경찰에서

幼兒의熱에

어른의藥은너무强하야中毒이危險!

반듯이『オイン』을 멕이시오

コドモの オ 오 イ 인 ン かぜねつ 12

主効 感氣、熱氣、流行感氣、肺炎、麻疹 百日咳 其他熱에良好

小兒의體質에適應하고絕對副作用이업서 少量으로먹기조흐며 습습熱이나려幼兒의 危險을防禦하는 常備藥이다

價 藥 0.20 0.30 0.50 1.00 各地藥店에 あり

東京・大阪 丹平商會

日本一

森永 모리나가 ミルク 밀크

두실〜 자라거라 씩〃하게거로서요!

森永밀크는特히新鮮하고 榮養이매우豊富한故로어 린애가滋養하는법일세만 든서살쉬거될니다。

商標에注意

森永製品販賣株式會社

M-2

平壤府東大院里·平安製革社·電話二四三三〇番

各種 毛皮ナメシ加工

平壤局私書函八十七号 平安製革社

月經

不順、月經寡少、月經痛、神經衰弱、憂鬱症 頭痛、逆上、心悸亢進、腰部・四肢冷感、視力減退

オバホルモン은 女性特有의機能을 發現하는重要한卵胞호르몬製劑로서 卵巢機能을活潑케하고 活力減衰한 諸臟器의機能을 賦活케하며 新陳代謝를높힘으로서 女性의健康을保護增進식힙니다

オ오 バ ホ호 ル루 モ몬 ン

錠劑(百單位) 二〇錠(一圓三〇) 一〇〇錠(三圓五〇)
(五百單位) 二〇錠(三圓五〇) 一〇〇錠(十五圓)
粉末(一瓦=千單位) 一〇瓦(四圓五〇) 三〇瓦(十一圓)
注射液 百、貳百、千、一萬、貳萬、三萬單位あり

國際標準品에一致한結晶性製劑

武田發賣品

發賣元 株式會社 武田長兵衛商店 大阪市道修町
關東代理店 株式會社 小西新兵衛商店 東京市本町
製造元 株式會社 帝國臟器藥研究所 川崎市大宮町

37—50(O)

美미 活활 石비 鹸누

二月二十五·六·七·八晝夜

……(午後一時 午後七時)……

劇研 第十五回 公演

—府民館大講堂에서—

出演 柳致眞 李般圭 裝置 姜聖範 照明 李相南 金寶乙 出演 申左峴 孟晩植 李雄 金一英 金福鎭 李巖 宋在魯 朴商瑚 朴亭淑 姜貞愛 車日光 金寶乙 安福祿 李求榮 尹芳一 白銀姬 沈淑姬 成光鉉外多數

◇守錢奴 一幕 李無影作

◇豊年記 三幕 柳致眞作

會費 普通50錢 學生40錢

後援 朝鮮日報學藝部

라디오

二十二日 (月曜)

◇午後六時 兒童と先生の時間 一、五年 川中島の一騎打(讀本卷十第十二課 二、六年內藤三勇士の歌(讀本卷十二第二十四課) 於義州公立普通學校

◇同六時二五分 兒童新聞

◇同七時三〇分 常識講座 金麗瑞

◇同八時 (東) 피아노獨奏 一、쇼팡舞曲集 二、마주카舞曲 三、멘로네ー주 레오니ー드·크로잇차

◇同八時三〇分 報告外 一、報念 二、大字배이 三、홍라령

四、개고리타령 金素姬 李素玉

◇同九時 古談 一、楚漢三唱 二、張大將說話 洪思誠

第一放送

◇午後六時(平) 童謠劇

◇同六時二五分(城) 講座

◇同七時三〇分(東) 講演

◇同八時(東) 피아노

◇同八時三〇分(東) 俗曲

◇同八時四五分(東) 落語

◇同九時五分(大) 軍歌

二十三日 (火曜)

◇午後〇時五分 俗曲 一、念佛 二、打令 三、山念佛 四、靑春歌 五、아리랑세가지 兒謠 崔壽成 細笛 高載德 伽倻琴 池龍九

◇同一時十五分 婦人時間 어린이素質과學校選擇 鄭鎭澤

◇同六時 合唱 一、混聲合唱『明星』 二、男聲四重唱「落照」 三、混聲合唱『空中有聲』 四、女聲二部合唱『희망의고속』 五、四重唱『사냥개』 六、混聲合唱『安樂한家庭』 石橋少年讚揚團 指揮 金聲煥 伴奏 羅貞婉

◇同六時 (第一放送)(東) 텐즈(데스三四七頁)

◇同六時二十分 經濟解說 入木寬之

◇同六時二十五分 兒童新聞 吳基先

◇同七時三〇分 講演 作曲에나타난松江의藝術 李秉岐

◇同八時 바이오린外 一、방아타령 二、개성난봉가 三、한강수타령 四、사발가 五、흥타령 六、노래가락 七、창부타령 申海中月 大笒 金永根 卿樂 音律 鐵山會像 朝鮮正樂傳習所員

◇同九時 唱劇調 一、短歌 白鷗作 二、唱劇調 沈淸歌中 丞相夫人차저가는데 金昌龍 手鼓 丁元燮

第一放送

◇午後〇時五分 滿洲로부터 大合唱

◇同二時(城) 講演

◇同六時(東) 이야기

◇同六時二五分(城) 講座

◇同七時三〇分(東) 講演

◇同八時(平) 歌謠曲(京城)

◇同八時三〇分(城) 俗曲

◇同八時四〇分(城) 長唄

◇同九時五分(大) 軍歌

桃花劇場 電(龍)一二三三番

◇三大特選名畵大會◇

◇유나이테드社提供超特作日本版 奇蹟映畵 奇蹟人間 全九卷 로ー랜드ー양크氏主演 로ー탈멘데스氏監督作品

◇P·C·L超特作全發聲版!! 爆笑大時代劇 エノケン十八番 ドングリ頓兵衛 監督山本嘉次郎氏 主演 榎本健一

◇マキノ超特作全發聲 時代活劇 裸の礫 全七卷 監督根岸東一郞氏 主演大內弘氏關德磨氏

當二月十五日부터二大名篇一時封切의榮冠

金剛키네마超特作第十週年記念映畵 朝鮮名畵 叙事詩 人生航路 監督……安鍾和 撮影……李信雄 出演 李源鎔、朴潤、車相根、文藝峰、玄舜英

驚異無常하는人生의奧惱와 友情의境地를開拓하며興味滿溢! 本篇이엇던多恨男兒의半生의行状記다 然朝鮮映畵界一大警鐘的 永遠不朽의名畵라는것만一言한다

其他 短篇物上映

優美館 貫鐵町 電光二三九五

社超特作全發聲版日本版 彦을니암대이래ー氏大作品!

창글의女王 도로시라물ー 레이미란드氏 主演

二月廿日낮부터三日間 每日晝夜二回公開 始映낮一時밤七時半 大衆料金十錢均一

米國마스코트映畵超特作 全發聲日本版 超化學의大驚異! 五百年後의世界 全十一卷 푸랑키·다로ー·도로시·크리스테 베시·키그로스·징·오ー·도리스 主演

데레비스應用의怪敵! 電波에依한空中水雷의 運命! 超吸褐光線의神秘的怪異!

◇新興키네마特作映畵 東京日日新聞 大阪每日新聞 連載 龍涎香 前後篇 十五卷 高田稔·伏見信子主演 伏見直江外올스타카스트 을外운드現代名篇

往十里町 光武劇場

團成社

十九日封切(五日間) 每日三回十時半一時半六時半 ◇特別大興行!

◆MGM超特作映畵 巨匠프리스랑監督作品 스펜서·트레시 主演 실비아시드니 激怒(全國最初獨占封切) 全米베스트텐버10中(4位)로推薦

◆新興特作映畵 뇌의 花籠(獨占封切) 로이·델·르스監督 로렌 다영 主演

東部暗黑街 新興特作映畵 올스타總出演

봄은엿(호)되 情愛의번민은왜이리깁허?! 甘露가튼 戀情의 노래!!

◇二月二十日부터 毎日晝夜二回公開낮一時밤七時始映 大衆料金階上廿錢階下十錢均一

◇三大特選名畵大會◇

◇유나이테드社提供超特作日本版 奇術映畵 奇蹟人間 全九卷 로ー랜드ー양크氏主演 로ー탈멘데스氏監督作品

◇P·C·L超特作全發聲版!!

科學과 批評과 詩

—現代詩의 失望과 希望—

② 金起林

우리는 現在의學問의 分野를 대개 세갈으로 난호아도 無妨하리라.

一, 博學.

東洋流의 在來의 學問形式은 대체로 여기에 屬한다. 그決定的缺陷은 體系가 업는點이다.

二, 形而上學

그自體의 精妙한論理는 가추고잇다. 누가 "헤겔"다려 그體系는 現實하고 맛지안는다고말하엿드니 "헤겔"은 卽席에 그것은 自己의體系가 나뿐것이아니고 現實이 나뿌다고 대답햇다고한다.

三, 科學

『갈릴레오』以來의 新傳統으로서 主張될수잇는 모든命題는 事實의檢證에 비초어서 그眞僞를決定하는것을 眼目으로한다. 論理自體는獨和가업다. 그것이事實ㅡ實로事實과 相應하지안흘때는거즛이라는烙印을 어더맛는다. 科學의 大장 代表的인것은 理論物理學이다.

形而上學이 科學에게쫏겨서 드디어그地位를 維持못하는것은當然한일이다. 學問으로서의 生命인 眞理(論理的實證論에의하면 假說이다)를 包含하고잇다고 主張하는 形而上學的 뭇命題는 事實에대한主張일수업는點에 決定的인 略辨이잇섯다.

〃칸트〃는 벌서 形而上學의不可能을 主張하엿고 그認識論은 科學的認識에대한 硏究엿다고한다.

그뒤에도 여러가지 모양으한 形而上學이 꼬고에서 나타낫지만 오늘 哲學이 科學을떠나서 잇슬수업다는 結論은 到處에서 實證되고잇는가한다.

學問의分野에는 아직도 在來의博識또는形而上學이 홀로孤獨으로 흘으면러서 흘으늣하게 흥은 隱現中에 숨어서 벌리남어잇다. 아직은 科學은 여러世紀동안의 苦鬪에도不拘하고 낡은傳統의 城壘를 完全히 깨트리지는못햇다. 그것은 사람의뿌리기픈 蒙昧때문이다. 早晩間學問은 모조리 科學으로 統一되여야할運命에 잇다고보인다. 오늘의 科學의 未熟을가지고 곳 科學을 嘲笑하는것은 勿論어리석은일이다.

科學은 先史時代以來의 人類의 기픈 迷信을 掃除해야할 큰 일을 가지고 잇다. 그것은 宗全한 精神的一新을 企圖한다. 이러한多事多難한 科學은 그目的을達하기까지는 아직도 만흔時日을 要할지도모른다. 오로지사람의 蒙昧의 退嬰과 反比例해서 目的에 점점더가까워가리라.

科學은 科學的方法우에선다. 個個의特殊한科學은 그特殊한方法을 가지겟지만 그것이 언제고 事實에서 出發한다는것ㅡ 그래서 事實의 精密한 觀察과分析에서 結論한다는것은 共通된일이다. 그뒤에는 모ㅡ든 偶像에서 (讀者는 「베이콘」의이에洞窟을 생각하라) 極力 떠나서事務를 凝視해서마지안는 科學的態度가 숨어잇슴은 勿論이다. 科學ㅡ科學的方法ㅡ科學的態度는 一聯의 새로운 世界觀 人生觀 生活態度와 照應한다.

批評이 眞者에 한 作品이 조락든지 나타난다든지하는 요와 한개의 命題를 세우므로써 일이 끗난다면 흥은 科學的態度나 方法을 떠나서 幻想的讚歎調에마뎌만 평으면 그만일지모른다. 그러나 그런批評은업다. 批評은 眞實한 그作品에대한 叙述을해야한다. 그叙述은 그作品에대한 實로 그作品에한한것이래야한다. 다시말하면 그作品이 이르키는 效果를 事實에 卽해서 記述해야한다. 그래서 그것은 作品이 이르키는 效果와 一致해야한다. 批評家는 그判定을 나리는것은實로 그런한準備가 十分되여슴때 그뒤에서 비로소 하는것이다. 다시말하면 批評家는 그의判定을 보일뿐아니라 그判定의理由를 보여야한다. 批評은 分析과 判定을 그前의部分으로잡는다. 그러면서도 分析은 그前의 가장 重要한大部分을 차지한다. 우리는理由를 보여주기前에는 어떤한判決도 信用할수업다.

藝術民謠存在論

그時代性과土俗性에關하야

③ 金思燁

쌀캐보리 거저채먹으를
씨아시야 한집에살며
물이업서 한물을먹으를
씨아시야 한가로가리
길도다시 빠는수시연
씨앗길은 따로나빠게

哀想傷心한濟州島民謠라든지

일사三月 밝은달에
외기러 울고간다
白日靑天 뜬지러이
혼자울고 어디가나
오늘밤도 밤는것다
세깨道令 울때로다
시아버지 꾸미불래
왱쪽빗쪽 안도라간다.

이가튼 陸地의 婦謠에 흐르는 感情의 純化는 어떤 時代가와서 아모리 달은 形態로 民謠가 出生되여도 반드시 俱備되여야할 第一要素이다.

다음男女共謠, 男謠는 먼첨京畿中央에서 늘流行되는 流行歌의 影響을받음이만아서 民謠의 歌詞보담 曲調가 더 多彩性을띄타내고잇다. 그리고 今日에이르러도 오히려 그勢力을 일치안코 存在하고잇는 『모숭기노래』『방아타령』『打作歌』等 勞働民謠의 發達도한貧弱이니 이는婦謠에서도 볼수잇는 現象으로 朝鮮民謠는 어느것하나 勞働時에 勞者를 韻律로서 輕減식히고能率을돕히기 爲하야 부른지안은것이업다.

民謠에 가장重要한것은 地方的多樣性이니 이것을 鄕土性이라고 부러도無妨하나 하여튼地方마다 風俗言語等이 多少다름 去하다면 곳民謠로서의 生命을 半減하고 만다.

一般으로 鄕謠는 素朴하며 成熟하고 鄕謠은 柔和하며 修飾가잇고 西道는 悲哀를中心하며 京謠는 淸和明朗 諧性的이라할이 差異가 잇스나 이에는 더욱 特質點도잇스며 鄕土的部分은아니다. 朝鮮民謠를 드데 鄕土性의 特質을 말함은 곳民謠를 地方民謠로 還元식히는 意味에도 達하고만다. 그리고 律調에잇서서는 民謠形式을 通하야 四四調가 基本形이며 (더욱이民謠는 例外이지 四四調이지만) 이는 新民謠歌에서부터 벌서 後에이르러 四四로 整齊된形式가보이니 우리들의 呼吸에 가장自然스럽고 無理가업는까닭이며우리는이基本調를 갑작이떠나서變調에만 依한다거나 外國의律調를 模倣하여야만 된다는 必要性을 切迫히 늣기지안는다. 이基本調에서 漸次로 새로운調로에 맛도록 長久한時日을 두고 徐徐히 變하여가야만 할것이다

近代藝術民謠의擡頭

時代가 바귀고 鄕土의 人情風俗이 달러지며 時代人心을좃러나리는 中心思想이 變하면그에따라 民衆의情操과 娛樂의標的이 달러지며 이곳에 民謠의 變遷이 잇고 發達이 잇스니 이는 今日에와서 처음始作되는일이 아니고 過去에도 未來에도 同然 復될現象이다. 이곳에 한가지金氏는모ㅡ든詩歌는 個性의 藝術이다. 다만 民謠만은 個性的이라는것은 그것이 참다운民謠가안이라는 終結이된다. 自然發生的으로 生成될때에는 스사로非個性的이엿섯다. 허나 代辨的으로 生成되는 今日의 民謠는不可不 少數의 作者의 個性의遺傳을맛고만다 云云.」하엿스니 金氏의 在來民謠는 自然發生的이엿섯고 今日의 民謠는個性的이되고하엿다. 이말은 金氏는 民謠를조곰도 理解하지못한다는 것을 自己스사로 自白한데지나지못한다. 在來民謠를 自然發生이라하니 하늘에서 奇蹟的으로 下降한것이란 말인가 地球속에서 湧出한것이란말인가. 萬物은다生成의 所因이잇는바와 가티 民謠도決코 自然發生된것이안이고 언제나 반다시 一個人의無名藝術家가잇서서 代辨的으로불러낸것이다. 多幸이 그노래가 周圍사람의共鳴을어더 그들의情緖에 適切이 부닷치는바가 잇다면 그들은 즐겨 그것을귀에의하여 노래하는가운데 어느듯原作者는 노래뒤에숨어버리고 漸漸歌詞律調가 洗鍊되여가서 結局에는 보다더妥當性을 띄울共同物이 되고마는것이다

更命三國史記에傳하는 會蘇曲이라는 新羅民謠의 由來를보면 「儒理王九年 定六部號中分爲二 使王女二人 各率部內女子分朋 自七月望 每日早集大部之庭績麻。乙夜而罷。至八月望考其功之多少負者置酒以謝勝者。於是歌舞百戲皆作 謂之嘉俳 是時負家一女子起舞嘆曰 會蘇會蘇 其音哀雅 後人因其聲作歌 名會蘇曲」

會蘇曲은 敗者中의 한사람이러나서『會蘇! 會蘇!』하고 咏歎한 音調가 哀切하엿든故로 뒤에 사람들이 그것에 맛추어 歌詞를 지어부른것이 鄕里에傳播되엿든것이다.

이와가튼例로 比較的 近代에 發生된『아리랑』의 起源을生覺하면 이에는 說이區區하야 一定치안으나 그中有力한說로 이런것이잇다. 卽大院君이 景福宮工事를할때 人道의 物資와함께 賦役의 人夫가 京城에徵集되엿섯다. 이때 그들은 酷使苛役에對한 怨情을 呼訴하는 노래를 만히지여부른는中 그中에『아리랑』이도생겨낫다. 압잡이선사람이 役時에 卽興的으로 부른아리랑이 그들의 心情에 부닷치여 모다 따라불러 곳귀에서 입으로 입에서 귀로 傳唱되엿다가 其後 工事가 끗나고 各己鄕里로 도라가서도 그 노래만은 잇지안코 부른것이 自己 故庄갈은 사람들을 깁부게하야 各골마다 다른 아리랑이 생겨나서 今日과가튼 南道아리랑 江原道아리랑等等의 變調가 생기게된 所以엿섯다 그根源을 考慮에넛치안코 自然發生이라함은 그러케 憶測하는者의 自由이나 民謠는 늘民衆속에서 代辨者를 차저내여서 그一個人의 입을빌려 素材를어든다음에 그것을完全한것으로 發展식힘을 아려야한다. 그리니 처음 一作家가 부른것을 가지고 個性的이라함은 可할지모르나 그것이 民衆으로옴겨오後는 벌서非個性的이되고말것은當然한理다. 그러나 우리는 한거름나아가 좀더藝術的으로곱히 作詩와 音樂에 依하야 이루워진 藝術民謠의 必要를늣게된다 時代의進展에 따라素撲하든 民衆의 生活感情이 漸漸複雜해오고 急激한思潮와 急變한 經濟機構속에서 日常生活을 美化하고 眞實化하려는 慾望과努力이 生하게된다.

創造의 生活

—金周恒家庭訪問記—

② 春園

夫人의 입은 朝鮮服은 손소지은것 이라는데 품과 깃과 동정이 다 잘 맛지 아니하는것이 도로혀 어울렷습니다.

『東萊로 가기때문에 米國친고 들에게 새 住所를 알리기爲하야 편지를 一百五十張을 써야겟는데 인제 六十張을 썻습니다. 떠나기전에 집안 整理도해야겟고 일이 만습니다. 밧바서 아직 정신업은 그릇도 못부시엇습니다』

이런 말도 하고,

『이 고양이는 어머니가 米國고양이, 아버지가 朝鮮고양일니다. 外樣은 아버지를달고목소리는 어머니를 달아서부드럽습니다. 金先生을 잘 따라서山에 가면 山에 따라가고 밧테 가면 밧테 따라가고 바그로 나가면 저도 따라나가고 金先生이 들어오면 또 따라들어오고 몃번이든지 金先生 드나드는대로 따라서 드나듭니다. 平素에는 썩 잘노는데 어저께 어디서 목이 상해서 이러케 오늘은 알코잇습니다. 전에도 죽게되는 한마리 물고 들어와서 방으로 물아다녀서 어떠케 놀랏는지가 나는지 아마 어저께도 큰쥐저비와 싸와서 목을 물렷나보아요. 여기가 어러케 북고오를은 기운이 하나도 업서요.』

이런말도 하엿다.

나는 여러 말을 못기로처아니하엿다. 나는 默默한中에 이 幸福한 家庭의 氣分을맛보려하엿다.

『東萊가시면 오래 게시나요?』

겨우 이런 말을 물엇다.

『一年豫定입니다. 그이(東萊에 잇는 어느 宣敎師)가 休暇로 갓다가 돌아올때까지代理로 가는것이깐요』

『그러나 거기살아보아서 살기가 조흐시면?』

『그러면 언제까지나 살지오』

하고 金夫人은 웃엇다.

나는 金夫人이 서울에 對하야 好感이 업슬 줄을 안다. 그것은 서울에 잇는 하나님의 使徒들(宣敎師들)이 그가 朝鮮人 金周恒君과 婚姻하는것을 不祥히 反對하엿슴을 나는 아는 까닭이다. 서울에 잇는 하나님의 사람의 使徒들의 생각에는 米國婦人이 朝鮮男子에게 시집가는것은 容許할수업는 일이오 큰 罪惡이요 아마 白皙人種의 큰 羞恥로 알엇던 모양입니다. 그들은 朝鮮歌人을 보고 『몬님』『누님』하거니와 이것은 朝鮮말로 할 형이오 그들의 생각으로는 朝鮮人에게 對하야 同胞感을 아니 가지는 모양이엇습니다. 그럴리야 업것지만 金夫人에게 對한 行動만으로 보아서는 그러케 判斷할수밧게는 업섯습니다. 그뿐아니라ㅡ婚姻에만 反對하엿슬뿐아니라, 金夫人에게對하야 米國人宣敎師社會에서는 一種의 뽀이코트를 하는 心事인 證據도 여러가지 잇습니다 그러나 도리켜 생각하면 저 宣敎師들은 金夫人의 存在를 不快하게 생각할 理由가 充分히잇습니다. 그것은 金夫人의 行의 宗敎와 自己네의 口頭의 宗敎와의 對照가 무서운 때문입니다. 金夫人은 돈을 보고 婚姻한것도 아닙니다, 金君은極貧者입니다. 金夫人은오직 人類는 모도 하나님의 赤子라는것을 文字대로 밋고 靈과肉이 서로 應할 때에 事業과 生活의 伴侶者로 金君에게 一生을 許한것입니다. 그리고 깃붐으로 感謝로 貧窮한勞働生活에 滿足하고 잇는것입니다. 이心境은 高僧巨閣에사는宗敎貴族 宗敎부르조와지들인 宣敎師들에게는 略貌의바늘구멍입니다.

나는 宣敎師들 攻擊하고십은것이아닙니다. 其實은 攻擊할 必要도 認定지아니합니다. 다만自己손으로 지은 朝鮮服을입고 손소 밥을 짓고 설거지를 하고 農事를짓고 흠스펀을짜고 소와 도야지를 먹이고그리고 變에홈도 다 바르시아니한 집에서 感謝의 노래를 부르고잇는 金夫人을 볼때에 그의 婚姻期日을 延期하지아니치 못하게 까지하면서 婚姻을 妨害하던 그들의 心事를 더욱 괘씸하고 可憎하게 아니 느끼지 못한것입니다. 이 反對의 理由가 무엇이냐? 그것은 人種的偏見박게 무엇이냐, 이것이 Abominable, Abhorable 이 아니고 무엇이냐? Ungodly 가 아니고 무엇이냐?

夫人은 시어머니가 우리를 接待하는 동안에 설거지를 마치고나서 우리에 집구경을 시켯습니다.

科學

新人造纖維雜話(三)

高工敎授 安東赫

以上方法에依하야製造한 人造纖維는 가는 羊毛와頭似만것으로 最小限度二○○데닐 此以上굴근것은 關보로 製造할수잇다 現在 此纖維를 利用하야 大阪京都 等産地과 瀨紡 相當히 優良한 成績을어덧다한다

蛋白質人造纖維

蛋白質을 人造纖維原料로利用하라는 發明은 벌서一八九五年英國그라스고에 일러가最初始作되엿다 一九〇六年토텔하울든는 하이데化學工業會社硏究室에서 카제인人造纖維를發明하얏스나 强度가 弱함으로 드되여 大成치 못하고 可憐하게도 自殺한 哀話를 남겻會社이엿다. 從來 硏究의 對象이되여잇는것은 蛋白質中에도 제라진 카제인 오세인 피브로인 굴러진 코라ㅡ겐 케라지등으로 此等 蛋白質을 含有한 原料로 보면 水産物如한 物質에 關係가되고잇다.

가, 皮膚, 骨格 케라진

나, 膠原乳카제인

다, 動物纖維

라, 羊毛 其他 獸毛動物

마, 角質及 甲皮의 케라진

바, 其他蛋白質 키지ㅡ노—骨甲

사, 筋肉 皮革纖維 等에含有

上記物質을 人造纖維로應用하라는 硏究의經過를 大略次에記述코자한다.

가, 皮及骨人造纖維

動物의皮及骨中에 含有되는蛋白質코라ㅡ겐 케라진 제라진을 利用한것으로 原料를溫水로抽出溶解精製紡絲後에 耐濕性을附與키爲하야 포르마린又는明礬等處理한나 一時阿膠를原料로 製絲라는名稱下에 製造되엿섯스나 缺點이 缺陷하여서 成功치못하엿다. 그러나 强度가 人造纖維原料로 不適當하다고 아즉斷定은 할수업슴으로 今後의 發展은 未知數이다.

나, 카제인人造纖維

一九○六年 前記토텔하울트의發明以後 카제인을 알카리水溶液 又는酒精溶液에 醋化亞鉛溶液에 溶解코 纖維又는膜性凝固液等中에 射出하여서 纖維化한後에 포르마린處理를 行하야 硬化한다 此纖維는耐水性이적고 觸感이不良하야成功치 못하얏다 伊太利에서는 其後熱心으로 硏究를 繼續한 結果 最近에이르러 牛乳로부터 工業的製造에 成功하엿나는報告가傳하여서 世界的센세이슌을이르켯나 發明者안토니오 푸레치氏는 此新纖維를라니탈이라命名하고 伊太利스니아社는 日産五屯의工場을完成하엿다 라傳한다. 同纖維의 試驗結果에依하면 强度 伸度共이羊毛 人造纖維보담 若干劣하다 이나 溶性은 比較的良好하고 外觀은羊毛와酷似하여光澤柔軟 觸感은 羊毛에 匹敵한 性質을 具備하엿고 染色性은 酸性染料 直接木綿染料에 잘물들으며 羊毛 人造絹과 混紡하여도 良好한成績을 어덧다한다 共生産原價가 果然 傳하는바와가티 羊毛原價에 三分之一以下라하면 于先 成功이라고보아도 無妨하다

大豆中에는 레그먼이라고 稱하는 蛋白質이 잇다 卽豆腐의原質이다 이蛋白質의性質은 카제인과 同一한것임으로 最近京都帝大化學硏究所에서는此로 人造纖維製造硏究에 着手하엿다한다

다、再生絹絲 再生羊毛

屑絲 野蠶의屑絹 絹織物廢物等의 蛋白質 피브로인을稀薄알가리酸 又는酸化銅암모니아溶液에 溶解한後 紡絲하는方法을取하야 再生할수잇다그러나 蛋白質이 溶解와同時에 分解를 惹起함으로 于今完全한再生方法에 到達치못하엿다

參加學校

梨專 普專 世專 梨保 延專 (無順)

第三回卒業生送別音樂會

時日 二月二十七日午後七時

場所 朝鮮日報社大講堂

主催 延禧專門Y·M·C·A

後援 朝鮮日報社學藝部

學生作品

二論 文二 常住의 世界 (一)

中專 鄭 璐

人間은 슬픔을 갓는다. 왜사람은 슬픔을 갓는것일가? 사람이 왜 슬픔을 갓느냐는 말이 흘밉업는 發疑라면 이 疑問은 바로 사람은 왜 슬픔을 가저야 하나냐는 더욱 根源的인 懷疑로 바꾸일수잇슬것이다 왜? 사람은 슬픔을 갓게되는것일가…… 그대와 나는 오늘도 서러워하고 只今도 눈물을 흘리고잇슴을 우리는 아나니 무엇때문에 우리는 밤낫 이가티 슬퍼해야 하는것일가. 우리는人間이 지닌 宿命的인 슬픔의 源泉을 찻는다. 거지서 우리는맨처음 사람이 갓는 無數의 눈물ㅡ눈물의 河水, 눈물의 湖水 눈물의 海洋을 찻고 거기로부터 차춤 차춤 그 根源을 차저올라간다. 우리는 溯上에 溯上을 거듭하야 最後의 到達點에 이르면 거기에는 조고만한 샘이 하나잇고 그샘속에는 벌거버슨 하나의 人間自體가 히우적이고잇슴을 본다.

우리는 이 사람의 探求를 正視하기로하자 不絕直立의 姿勢에 두발로는 大地를 굿게 굿게 딋고 그의 머리는 한울을찔르고잇지안는가.

神도 아닌 그러타고 動物도 아닌 다시 그러다고 神도 아닌 사람ㅡ如斯한 人間은 왜 슬픔을 가저야하는것일가. 人間의 宿命的인 슬픔은 神에게서 버림을當하고 動物에게서까지 버림을 當한 그 슬픔이 아닐가 사람은 이와가티 버림을 當한데서부터 슬픔을 지닌것이 아닐가.

人間의 悲哀는 完全한 神도 動物도 아닌 混血種의 슬픔입을 우리는 안다. 허기야 그로서의슬컷도 한결 잇스리라. 그러나 그 슬컷도 슬픔의 忘却에서 비저지는 다른 한개의 서러움이 아닐가. 때때로 짓는 人間의 우슴! 사람은 이것을 가르처 人間最大의 美라고이른다. 人間最大의 美로서 가진 微笑!그것은 눈물우에 피어난 한떨기꼿에 不過한것이 아닐가. 눈물의 사람이 한 瞬間이나마 우슴을 갓고 이를 美化하려는일은 너머도 動物的인 人間이 自己의 正體를 隱蔽하고 이를 美化하며 神化하려는 苟且한 意圖에서 그自身 宗敎를갓는일과 어느매듭에 이르러 一致되는것이 아닐가.

人間은 極히 非道德的인 하나의 動物이면서도 最大의美ㅡ宗敎를 갓는 하나의 神이다.

今春各學校入學規定 ⑮

(但詳細는直接問議하시오)

中央佛敎專門學校

▲募集人員 本科五十名 特科若干名
▲申請期日 三月末日까지
▲試驗日字 自四月五日至四月七日
▲試驗場所 同校
▲試驗科目 漢文 數學 國語 東洋史 英語

京城中等公民學校

▲募集人員 本科(晝夜)各六十名
▲專修科(同)各百二十名
▲申請期日 四月五日까지
▲試驗日字 自四月六日至四月七日까지

京城實踐簿記院

▲試驗場所 同校
▲試驗科目 國語 算術
▲募集人員 (晝夜)各六十名
▲申請期日 四月十日까지
▲試驗資格 入學願書受付順無試驗許可

開城公立商業學校

▲募集人員 百名
▲申請期日 二月二十八日까지
▲試驗日字 自三月十一日至三月十五日
▲試驗場所 同校
▲試驗科目 國語、算術

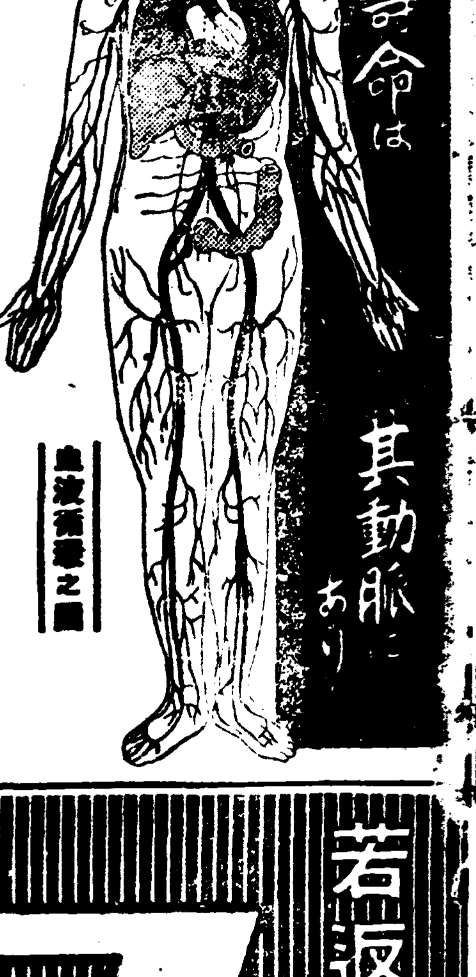

動脈硬化로血行이不順하고

頭重、耳鳴、肩臂痛、

마듸마듸가쑤시고압흔

血壓이놉흔(腦溢血의前兆)者는

瘀血을먹어서血行을조케하면身體도더워지고

몸도튼튼하게된다

추위가 날마다 더함을따라,날마다 動脈이 硬化되는 사람은 血壓이 上昇하기 始作한다 이런때에 外氣의激變이나 外因이 强한 속크를바ㄷ면 腦나 心臟의 毛細血管은 그 血壓에 견댈수업서破裂하야 內部出血을 이르킨다, 이것은 生命에關한腦溢血이나狹心症인대,輕하다하여도半身不髓의 原因이 되기도한다 다시말하면 前記한 症狀을 따르는 高血壓은 腦溢血、或은 心症의 前兆가된다。

血行을防害하는

「瘀血」의新硏究

어째서 動脈이硬變하고血行이조치못하게되는가어떠케하면이危險을未然에막을수잇슬가 예전부터『自導心과瘀氣업는者업다』는말도 잇스感나染이나父母에게서遺傳이나 어느것이든지 體內깁히潛込하는病毒이나日常마시는술담배의毒、肉食毒等때문에淸淨한血液은濁하고血行을妨害하야病源이되는것이다 이現象을 古方醫學에서는『瘀血』이라고하야 血行의不順은萬病의因이라고信念이되는것을 驅除하고저 專心硏究하얏다 거머리나 吸角에依한瀉血法 或은破血劑라하는峻下劑療法等여러가지가 잇스나이것을現代醫藥學的立場에 依한再檢討에서 摘出히 體外로排泄하야 血行을整調하고 若惱의症狀을 決癒하게하는新療法을創見하는成功을하얏다 어떠케하야서이實績을 들수잇슬가詳細는『瘀血療法』을一讀하라

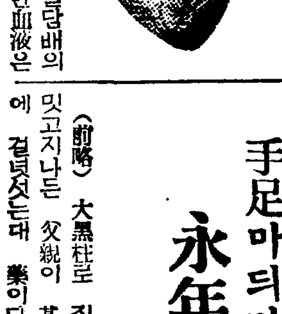

心臟과瘀血

血壓이놉고 上氣眩暈로苦悶하든내가

朝鮮 武田登志子

나는恒常머리가 무겁고 讀書나針線을 조곰만하면 즉시肩臂痛이생기고 上氣、眩暈까지도단다……主婦之友에서 フルチ錠廣告를읽고 卽時服用하엿든바 最初에는 조금腦痛을하엿스나 이것도 얼마안되여 업서지고 上氣、眩暈、肩臂痛等도 업서젓고 勿論頭重까지도 이저버리게되엿스니 이것도フルチ錠의 德分이라고 每日感謝한 生覺뿐이다

手足마듸마듸가압흐든

永年의神經痛이

朝鮮群山府 大場勝吉

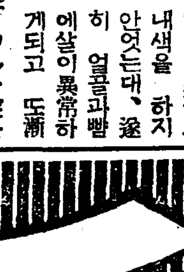

(前略) 大黑柱로 집안食口가 밋고지나든 父親이 苦하神經痛에 걸녀섯든대 藥이다、病院이다하고 떠드는것을 실허하는父親은 일하고도라오는길로 手足이 痲痺되여 肩臂痛、頭重으로 苦痛을 바드면서도조곰도 내색을 하지안엇는대、遂히 얼골과빰에살이異常하게되고 또漸漸 痩痛하여감으로 フルチ錠을 服用케하엿든바 手足痲痺와頭重도 퍽낫는것갓고 요즈음에는 오래동안 볼수업던 父親의 웃는얼골을 다시보게되엿다

前東京吉原遊廓病院 小屋眞明先生創製

排毒と順血に

フルチ錠

主效 梅毒 胎毒 血壓亢進症 動脈硬化症 中氣 半身不髓症 心悸亢進症 腺病 喘息 リウマチ 神經痛 腦神經衰弱 ヒステリー 頭痛 常習便秘

藥價 十一日分 三圓 二十二日分 五圓 五十日分 十圓

全國有名藥店에잇슴

古醫學에서新發明 (四六判五十頁)

必讀進呈

藥書로申込하면卽時送呈함

病毒排除

血液循環とふる血療法

▼頭痛、耳鳴、肩痛 ▼動悸、喘息、盜汗 ▼記憶力이薄弱하고 (梅毒、神經衰弱) 手足이마르는등 (中風、神經痛) 心臟衰弱으로 苦悶하는분

必讀

申込所 東京市京橋區西八丁目堀二ノ十 古醫學硏究所 電話京橋(56)二五八四番・二六二八番 振替口座東京大五三〇八番

若返り化粧水

クラブ乳液

구 라 부

호루몬의偉力 이봄에發揮!

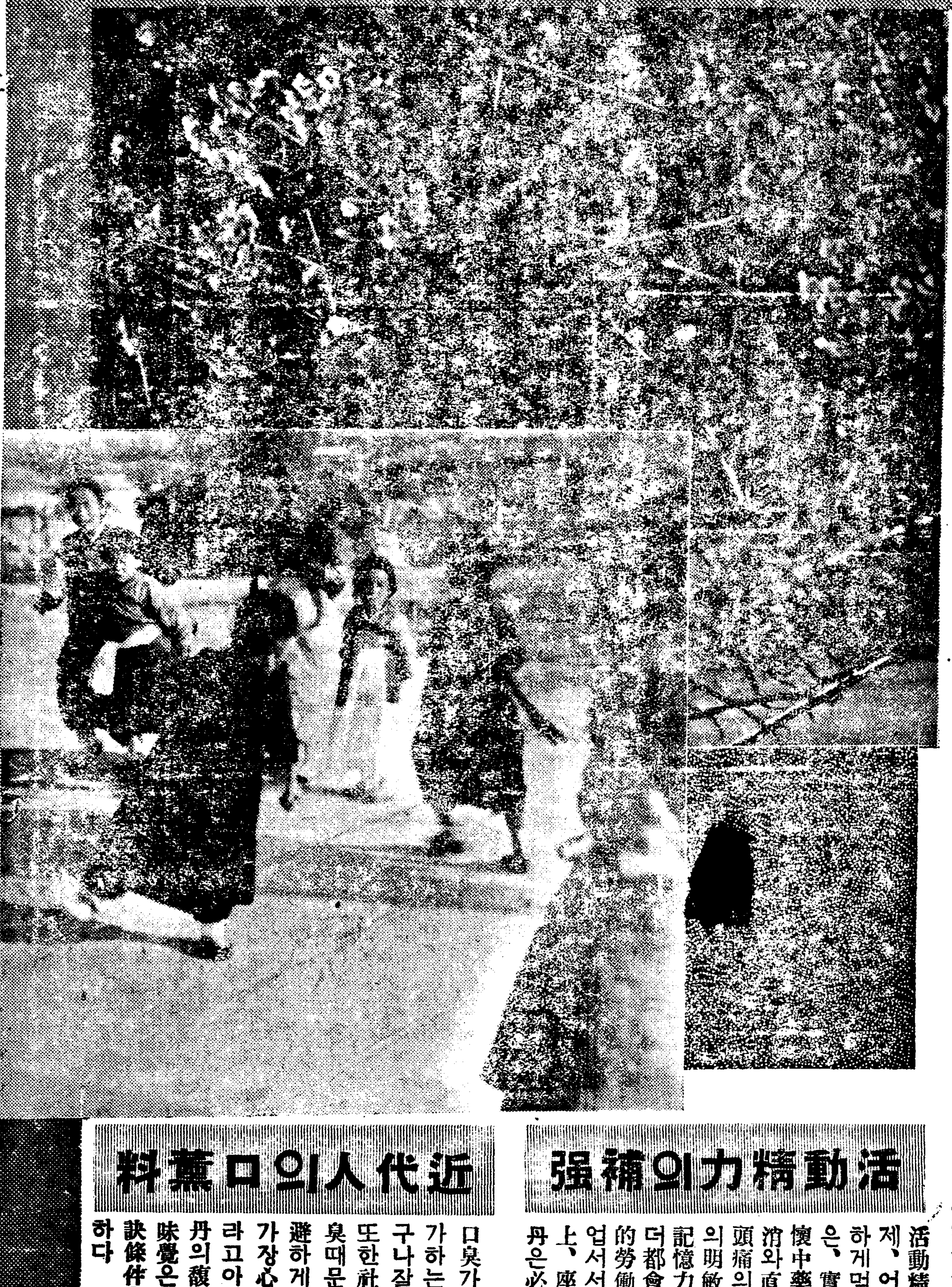

精力、体力、氣分、모든活動의根源을 만들여면健全한消化器가必要

사람의生命은消化器로써持續하게된다! 이、生命線인消化器中에서도"胃"가가장重大한 使命인消化의 重大役割을다 하고잇슴은이미잘아는일이다 그만콤胃의障害에 이르러는實로『胃痛을이르키지안엇다』고할사람은絕對업슬것이다 大體로消化器系는 障害를바드면서治療가意外로延引되든지하면은"胃"의 그때그때스스로의危險表示인가슴아리 噯氣痛症等이잇슬때 直時손을대여면 決코病狀을 進行식힐렴려가업게된다 이意味에서 懷中藥『仁丹』만한 언제어떠한場所에서든지爽快하게또는 口中爽涼 馥郁裡에服用할수잇는消化器調整의決定藥은업다

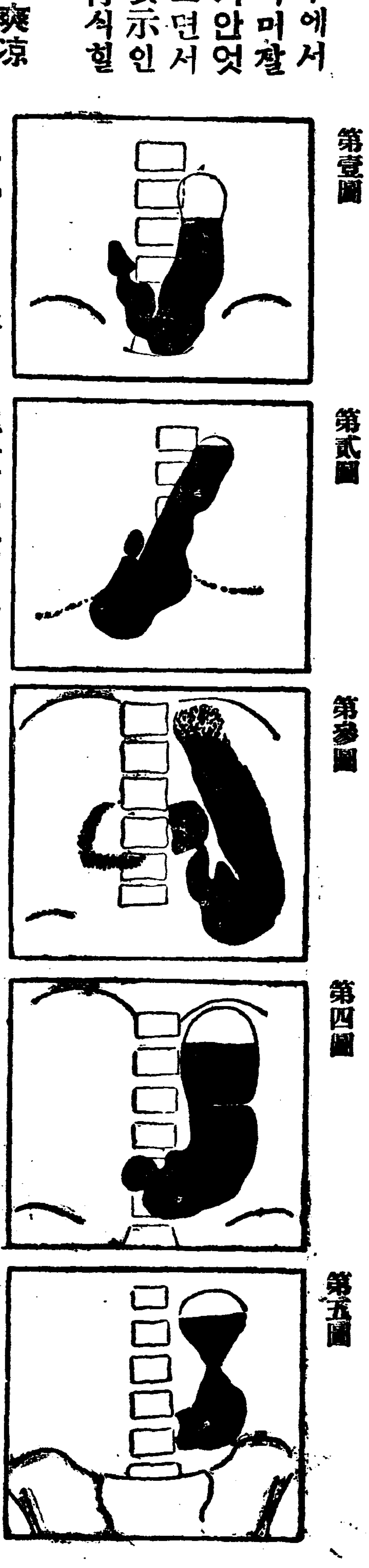

強壯되는四大榮養成分

① 兩性호루몬

仁丹에는 求하기에 至難한 雲南麝香 호루몬을 敢然配劑함에는 成功을하고 또 南米アマゾン流域의 聖樹가라나의 호루몬도 求하여다가 包含함에 奏功하고 于先動植物의雨 호루몬을 倂合한新偉力은 이제仁丹에만그效力을試驗할수잇다

② 비타민B

비타민B는 各種脚氣諸病에對하야 適確한 效果를示現함은勿論、消化機能의 調節과 榮養吸收에 遺憾업는效果는 모도 仁丹에含有하야 비타민B 缺乏諸症에 對하야仁丹은絕大의效果를들수잇다。

③ 朝鮮人蔘

仁丹에包含된 朝鮮人蔘의 有效成分(パナキロン)及(パナクサポケノール)는獨特微妙한 增健效果와蘇活能作을 發揮하고 凝縮少量能히 그效果를 完果함은仁丹의 가장 特色으로하는바다

④ 사후란

強心作用、淨血作用 保溫作用의綜合的效果로서全身的으로 生活機能을 發揮하는 사후란을 仁丹은 多量으로含有하고 上記諸榮養을로 더욱더욱 效果를促進시킨다

活動精力의補強

活動精力充溢에『언제、어대서든지颯爽하게먹을수잇는仁丹은、實로斯界隨一의懷中藥으로倦怠의解消와直時생기는元氣頭痛의霧消와、弱腦의明敏、또한顯著한記憶力의增大는더욱더都會生活者의腦力的勞働者에게한時도업서서는안된다、机上、座右포켓트의仁丹은必備藥!

近代人의口薰料

口臭가如何히忌避한가하는事實은이미누구나잘아는바이며、또한社交場에서는口臭때문에冒頭에서忌避하게되는口薰만은가장心得하야할身嗜라고아니할수업다 仁丹의馥郁하고爽凉한味覺은반드시社交秘訣條件을다함에充分하다

德用瓶入 (金字二百粒) 一圓

試用分 (百五十粒) 十錢	家庭容器瓶入 (七百粒) 五十錢
富士容器附 (二百二十粒) 二十錢	德用分 (一千粒) 五十錢
滿洲容器附 (四百粒) 三十錢	日滿容器附 (七百粒) 五十錢

德用瓶入 (金字二百粒) 壹圓

元山에도原料不足 精米工場들續休

正租强制檢査實施等餘波로

多數從業員生途漠然

【元山】 번이상에만해의 정조(正租)를 원료로 원산정미소 정미소(精米所)는 정조통회의 부진으로 원료미 얻지못하여 휴업하는날이 더만하여가서 정미업의 소장(消長)에 적지안흔영향을 미치고잇거니와 여러가든면 지금 원산정미업자는 잇슬것이 요지음은 정조의통회가 아주끈허지서 모든휴업을하고잇는데 이로인하야 그정미소에서종사하는 수백명종업원들의 생활까지 위협하게된다고한다 벼욱 그들 정미업자가운데에는 이러한상태가 금후오래동안 계속한다면 파산상태에빠질것은 명약관화하므로 부득이다른사업에 종 전향을 정하는수밖에 업다

그러면 문제의 정조통회의원인을 탐지해보면

一、정조강제검사제 실시로 정조방출이 까다러워진것과

二、정조단기저장제의 보편화로 저리대부를 받을수잇는것과

三、부농의상인들이 시세의노파감것을 예상하고 퍼기감하하는것과

四、농촌에소규모정미소의설치등 네가지가 정조정통을 저해한것이라고한다

이리하야 발전도상에잇는 원산정미업계는 강작히 하행선(下降線)을 떠돌어가지안흘수밖게업다고한다

事業轉向外無道 某精米業者談

정조통회가 줄어 중하고잇는 대원인이 잇는것갓습니다 우리정미소에서는 벌써부터 현미(玄米)를 찌어냄니다。그러든것이 작년은 오륙만석으로 감해지고 금년은 벌써 다 업을 할수업을만큼 정조통회가 드믐니다。이러다보다 일할 일하는 종업원들은 일하는날보다 쉬는날이 더만하지 고 다른데로 일자리를 구하고 가는 형편입니다。이러니 어떠케 이업을 계속하겟습니까 이런상태가 오래 계속하면 나는 다른방면으로 사업을 전환하라고합니다。정조통회의 불원활리유요? 그는 정조강제검사제의 실시에중대원인이 잇는것갓습니다

嶺南教育界功勞者

金台原翁의 壽像

廿一日除幕式을擧行

【大邱】 일찍이 대구남명보통학교(大邱南明普校)를 설립하고 대구의전(大邱醫專) 대구교남(大邱嶠南)학교등 교육기관에십수만원의 거액을 회사한 대구상제마의(?) 김태원(金台原)씨의 수상건립은 지난이십일일 오전십일시부터 대구남명학교정에서 관민유지 천내명의 참석하에 자못 성중히 거행되엇는바 일동의 박수에 마추어 김태원(金台原)씨 영손의 손에동상의 막이 나린후 리범화(李範華)씨의 식사와 임상조씨의 경과보고가 잇고 경북도지사 대구부윤 달성군수대구사범학교장 호천(戶川)씨 신현구(申鉉求)등씨의 축사와 본보지장 방준모씨의 축사대독이 끗나자 김태원씨의 답사가잇고동수상제작자 문석오(文錫五)씨의기념품증정이 잇은후 식은 순서대로 마치엇다는데 이에씨의경력을 듯건대 씨는 경남김해(金海)군출신으로 소회한정몽과고결한 인격을 가즌분으로 근근자자수십년동안에 조선실업계에 그수완을 발휘하고더욱이조선교육계에 중진으로 활약하여 수백만의 거재를 모으자 교육장려와 사회사업에 몰라는 씨는 수년전에 십여만원의 거액을 회사하여 대구남명학교를 설립한것을 비롯하여 대구의전(大邱醫專)기타교육기관과 대구뢰병원(大邱癩病院)기타사회사업에 십수만원을기부하여 사회사업에 회박한대구에 영난으로 거의폐교의비운에 빠진 구교남학교(大邱嶠南學校)가 경이 잘아는터이며 금번에도시 대구에 유일한사립중등학교인 대구교남학교가 경영난으로 거의폐교의비운에 빠지자 씨는 다시 이만원의 사재를 기부하여 동교로하여금 사회일반의 추앙이 자자한데 이에대하야 사회일반의 공로를 기리젼하기 위하여 동교 문제의 계획을 포기하고 동교과 정동학방면에 감하를 하기로 결정했다。이때문에 동교료금의 감하는 천조안보다 감하률이 축소되고

◇寫眞…金台原翁壽像

動力料減下同時

電燈料도減下

【平壤】 평양부에서는 최근 부회를 소집하고 전기공급규조례(電氣供給條例)의 개정을 부의하기로되엿는데 이결정에따라 사월일부터 전기료금의 감하를 단행하게되엿다

부리사정들의 실산은 현하 부재정의 관계로보아 처조에는전기 동력료금만 감하하고 전등료는 그대로 두고저했것스나 체신국에서는 일반전등료금도야간의 감하를 하라는 지시가 잇엇는것이다 이러한 공기는 가일층악화하는 형세에 잇서서 문제는 가일층 중대화하야간다고한다

江西甑山에大火

住家十戶를全燒

損害는 一萬圓程度

【平壤】 이십일오후여덟시경 강서군증산면(江西郡甑山面)우편소부근에서 발화하여 주택십호를 전소하고 소방대의 활동으로 이십일 새벽에 진화햇는데 손해는 일만원가량이며 원인은 내버린재에서 발화한것이라한다

一團三人組의

少年竊盜逮捕

【大邱】 소년으로 조직한 귀금속절도단을체포ㅣ성주군성주면경산동(星州郡星州面京山洞)전과일범 배기원(裵奇元)(一八)동영군일운면상동리(永同郡一雲面上東里) 이백 오십이번지 리우근(李又根)(一七)및 달성군가창면표지동(達城郡嘉昌面瓢池洞) 백오번지 리명도(李明道)(一七)등으 삼인조으 속절도단을 조직하고단장에 배기원으로서 일찍사월오전구시경 부내남성정(南城町)이백사십이번지 고물상회 김세원(金世元)방에 침입하야 회중시계오십개를 절도한것을 위시하야각지방을배회하면서오던나 약이백원가량되는 금은품을 절도한것을 대구서원이 탐지하고체포하고 수사중이다

少年蹴球大會

周達體育會主催 本報江西支局後援

【江西】 룡강군 룡월면 주달리 체육회(龍岡郡龍月面周達里體育會)에서는 오는 이월이십륙일에 리대항소년축구대회를 개최하기로되여 주최측에서는 그준비에 분망중인데 각단체에서는 다수참가하기를 바란다하며 그규정은 다음과갓다고한다

一、時日 二月二十六日

一、場所 私立培達學校그라운드

一、參加金 五十錢

一、選手人員 九名 候補若干人

一、選手資格 里洞單位의 五尺以下의 少年으로

一、賞品 金一封과 記念메달一個式

一、申請期日 二月廿四日까지

一、申請場所 周達里體育會

小作管理人

懇談會를開催

【平壤】 평안남도에서는 금추시월의 소작계약개정기를 압두고 소작지관리인 간담회를 개최키로되여 실우일(?)로 각군에서도 각군(大同郡)을필두로 개최되엿는데동도내의 이르러 계속 개최될터이라한다

空氣는去益惡化

邑議員도總辭

裡里工校問題後聞

【裡里】 이십일에 리리읍사무소에서 열린상공대표자대회석상(上議代表者大會席上)에서 리리읍회교조합의원전부는 도당국의 실태를 분로하는 남어지총사직을하고 그외의공직자들도일축직발의 형세에잇다는것은 이미 보도한바어니와 동야칙시에 동소에서 다시대회를개최하고울분에벌지는 리리읍의원 전부는 비장한 성명을 발포한후에 총사직을 단행하고 말엇스며 그외 공직자들도 총사직의 동을피력하엿다 이로서 비등되어진 압록의 암화하야 근래보지못한든 험악한 공기는 가일층악화하는 형세에 잇서서 문제는 가일층 중대화하야간다고한다

만이천여정보의 편리구의관리에 있는 이백여명의 편리인에게 대하여 농지령과 도령시행세측등 분명을 비롯하여 소작인대 사이에서 원만한 진전을보도록 하려는것이다

工藝品製作等을

繁榮會서引繼

【扶餘】 충남부여에서는 부여현공인 명소중의 하나인 부여고적보존회 ...

보존회(保存會)에서 경영하고잇던 공예품제작을 일시중지하고 부여번영회(扶餘繁榮會)에서 경영하기로 되엿다고 하는데 동번영회 사업으로는 그중계에 압서 안내조합(案內組合)으로 유리케 되엇스며 부여번영회의 신사업의 발전책으로 결정하고 금번 공예품제작소(工藝品製作所)는 이경영하면 공예품제작소의 설비와 사업으로 안내예산은 그중동하기로 되엇다는바 번영회의 기념품과 그종게 밋 달성과 유일의선물인 기념품의 풍부한 생산을 목표로 한다하며 우선회장을 위하야 지난십팔일 회합을 열고 토의한결과 오천여원을 소요할 번영회(繁榮會)에서 리사회와 경비문제 본소에 전반(?) 설비와 공예품제작소 부속창고를 외곬강 공회당부근에 건축하기로 하엿다는바 초대상무리사로 한숙식(韓淑植)씨를 선정하엿다는데 일반은 동회의 금후활동에 만흔 기대를 가지고잇다고한다

四人이共謀하야

五十錢銀貨僞造

中和署에서一黨逮捕

【平壤】 중화군 동두면 진파리 (中和郡東頭面眞坡里)농업 김례정(金禮貞)(?)은 리유에서 부동산을파라가지고경성에 자로례와하는것이 수상다하여 내탐한결과 조영일(曺永日) 남상섭 (南相燮) 손기석(孫基錫)등과공모하고 작년말에 김례정이가 자금을 지출하여 오십전은화위조를 위조한후 평양에가지 다가 절반해서 한것이 발각되어 다시일공원의 지금제공헤는 바 손기석은 그돈을 니며 가지고 다라나고 마려스모로 김례정이는 할수업시 부동산을 파라든사실이 판명되엿다 손기는 이빠게도 강원도지방에서 가종행동을 하든것이판명되엿는데 중화서의 노력으로범인전부를 체포해다가 엄중한조사를 진행하고잇다한다

都會美障得라고

五十餘露店破壞

木浦署서斷乎處分

【木浦】 의간의 쟈본을 가지고 번화한 길거리에서 과실과 생어(果實生魚)를 팔아근근 연명하여가는 로점상인(露店商人)들은 대부분이 허가가 업는데이들이만히 잇는것은 시가미(市街美)로다 위생상으로나 방해함이 만타고하야 목포서에서는지난 십팔, 십구, 이십삼일간에궁 하야 해안통 즉 동무안통 공설시장부근 (海岸通·竹洞·務安通·公設市場附近)에 잇는 이들 로점상인들을 철저취체하야 그들의생명선인 가점포(假店舖)와 잇소구루마(?)들을모조리따러 부시여버렷다는바 벌서 오십여대의 파괴를 보앗다고한다

學院問題는考慮

留任은絶對不能

【南原】 기보=남원군에소화원학원(小花學院)을 설리기위하야학부형의편리실모들로는 일반사회에서도대방으로 수색하든중 신우일오전여섯시쯤 부내영정(榮町)대구세탁소에 잡분하야잇는것을 체포하야 취조중인데 자백한파해금액만 일천여원에달하므로 방금 더욱 추궁중에 잇다고한다

책을강구하기로하야지난십삼일소화학원에서 천주교신자 합부형 사회유지 백여명이모히여 대책을강구한결과 전기서신부(石神父)를임케하는것이 제일묘책이라하야 전북도의원 서경길(徐慶吉)씨외 삼인을선정하야 대구천주교관리소(大邱天主敎管理所)로 보내게되엿는데 신착한진정위원의 보도내용을듣건대 신부(神父)류임은 절대로되수업는모양이고 전기학원유지문제만은 고려를할모양이라한다

長篇小說 그의自叙傳【64】

長白山人作 熊超畫

방랑의길(一七)

그는 돈이 상해원이나, 엇으나 파우제에자랑고 저자 조선여자한테 장가를 들 회사를가지고 조선 여기 앞은 해삼위로 가는길에 치따에 들렷노라고하엿다。

그는 며칠 동안 취한 얼굴을 가지고 나를 찾아왓으니 수일간 소식이 업기로 갓는가 햇더니 외외에도 시베리아에서 죽엇다는 기별이 왓다。사람들은 그가소변상한으로 죽엇다고 말들햇으나 그것은 알수업섯다。우리는 그의 남은 돈을 가지고 장례를 잘 지내고 술과 고기를 사 세우고 그리고 울 비롯해서 장지에서 잘 먹엇다。나는 그의 비문을 지엇는데 무엇이라고 썻는지 생각이 아니나거니와 진실 기억에 남아잇는것은 그가 제 장례비를 버느라고 그렇게 애를썻다고 생각한 것과 그가 누군지도 모르는 여자에게 장가들려 가는길에 잠간 들럿노라고 하던 치따에 영원히 묻혀고나, 하고 생각한것이엇다。

이러한 광경을 보고 들을사록 나는더욱 방랑할 생각이 낫다。나도 광이께짐을 하어지고 시베리아 방랑의 길을 떠날까。가다가 가다가 아모데서나 죽어서 묻혀버릴까 이러한 생각도 해 보고 또 엉뚱하게, 시베리아에 방랑하는 수십만 동포를 가르치고 인도하는 자가되어볼까! 이러한 생각도 해보앗다。또는 다시 K학교로 가서 정든 학생들과 그곳을 해보고도싶고 또는 다시 동경으로가서 공부를 더 해보고도싶엇다。어떠한 여러가지 생각으로 하랑없는 공상을 하는 동안에 며칠도 거의 다 지나가고 입은 옷은 점점 때묻고 해어져서 노동자나, 다름없이 되엇다。아모데를 가자도 돈 한푼 없는 몸은 하로 이틀 할 수없이 치따에서 오락가락하고 잇엇다。

나는 마침내 금점(金店)꾼들을 따라서 광이께짐을 지고 떠나리라고 생각할때에 구주대전이 터저서 아라사에서도 동원령을 발하엿다。하로에도 몇번씩 호외가 돌고 총독부와 넓은 마당에는 징발되어오는 장정들이 천명씩이 하나님께와 차르(임금)에게 서약식을 행하고는 짓차에 실려서는 서쪽으로 서쪽으로 향하여갓다。이집에서도 저집에서도 남편을 빼앗긴 안해, 자식을 빼앗긴 부모들의 울음소리가 들렷다。내가 묵는 방에서도 밤이 고도록 이웃방에서 나는 울음소리가 들리고 길스거리에 나가다니면 어느 구석에서도 울음소리 아니들리는 곳이 업섯다。

장정들 실은 열차가 치따의 역을 떠날때에는 남자들은 「우라(만세)」를 부르나 부인네들은 목을 놓아서 울엇다。그 우는 소리가 조선 부인네들 울음소리와 다름이 업섯다。

치따강스카이 많은노파가 잇엇는데 장정과 말들 실은 열차가 깁다란 구렁이모양으로 열리니 의가사 뿐라든 치따 피의의 적기장을 떠나서 모스크바쪽으로 향하고 기운차게 달리는것이 보혓다。

어떤때에는 수많은 영국남과 마니잇이어디서 오외스조간을 돌고와서 남녀님이달리고도 하엿다。그들은 글을 물렀다。그들은 내가 호외를 읽어주는 소리를 듯다가는 도무지 호외만으로는 시원치안타는드시。

「동맹이 이기느냐, 아라사가 이기느냐?」

하고 단도직입적으로 물엇다。

「지금 싸우는놈이니까 보아야 알지오」

하면 그들은,

「대관절 왜 싸우느냐?」

고 묻는다。

그들은 암만해도 아들을 죽이러 내보내지아니할 이유를 못찾는것 같앗다。

내가 날마다 먹을것을 사러 가는 가가에는 하루는 전혀 보히지않던 늙은이가 있엇는데 이오 늙이은 주인은 보히지아니하엿다 그것은 나와 친한 유태 한 젊은 사람이어서 내게 외상을 곳잘주고 농담도 잘하던 사람인데 그 사람이 없엇다。

나는 면보며, 설탕이며, 순대며 이런것을 사지고 햇다。그러인은,

「나는 물건이 어디 잇는지 압니다 얼른지도 모르니 애썻에 사던 값을 내고 마음대로 가저가오」

하는 말이, 퍽 슬펏다。아들형제가 다 전장에 나간것이엇다。

「왜들 싸와요?」

하고 내가 말을 붓이니까, 그 노인은 아라사 사람식으로 어깨를 으쓱하고 두팔을 버리면서,

「스초르도 네 즈나에트(누가 아나?) 신문에는 동일놈이 먼저 건드려서 싸운다고 하지만 동일 신문에는 아라사사람이 먼저 건드려서 싸운다고 그리햇지, 아아 슬픔이와보구 (하나님 맙시사 비슷한 뜻)」

하고 눈물을 나러갓다。

好時節 大本部藏王進行、天理敎 ...

京城保育學校 生徒募集

宣川商業實修學校生徒募集

議會の效用の推移…宮澤俊義

軍部の政治的地位…山川均

軍部の現實的断面…和田日出吉

軍部勢力の變遷…長谷川如是閑

板垣と末次…三島康夫

軍民一致論…馬場恒吾

★國民の眼前に大寫しされた軍部の實體を探る★

星錨物語…水野廣德 陸軍と海軍の氣質の相違を語る興味深い讀み物

淺春隨筆 上林曉 中里恒子 佐伯孝夫

●北樺太見聞記…荒川實藏 ●法律時論…末川博

蔣介石政權の將來性…山本實彦

物價暴騰の脅威 ◆サラリーマンの立場…青野季吉 ◆株界と物價騰貴…島田晉作 ◆準戰時體制と物價暴騰…伊藤好道

結城財政の全貌…鈴木茂三郞

大衆小說 兵兒文章…伊集院齊 (兒島に遊んだ若い山寺の感傷を、明るい描いて、政情と時局を眼前に躍動せしむ。)

改造 三月號 八十錢 送料三錢 東京市芝區新橋七丁目 改造社 振替東京八四〇二

政變と政局の裏面…御手洗辰雄

◆世界情報…… ◆池田成彬論…木村禧八郎

鐵鋼饑饉の意味するもの…有澤廣巳

ソ聯陰謀事件……須田林作

自分を發見した話…長谷川如是閑

早春の植物漫語…牧野富太郎

◆街でひろった話…サトウ・ハチロー ◆町内の宰相…獅子文六 ◆時局漫談…高田保 ◆ブレイン・スポーツ論…大宅壯一 ◆木村八段と花田八段…金子金五郞

文學と民族性について 中島健藏

文化勳章について 杉山平助 國際的怪物コーヘン將軍 泉巖夫 當世與太物風景 奧村五十嵐 詩と短歌 高村光太郞 北原白秋 他

日本文化の海外進出…新居格

昔の繪本…林房雄

愛は導く…佐藤俊子

一つの血路…荒木巍

裸の命…葉山嘉樹

新政黨運動の展望…寺池淨

オリムピック大會と競技場…岸田日出刀

浮浪者の日記より…白井清造

維納の想ひ出…遠藤愼吾

林內閣の實體 大森義太郞 阿部眞之助 山浦貫一 濱田國松

京城府壽松町二六(安國洞電車停留場)

李先根小兒科醫院

院長 李先根

副院長 龐德興

電話光③二〇〇八番

樺太廳官營

海狗腎

新品到着

老少를勿論하고 陽氣업서恨歎하시는분이여 貴下들爲하야補精腎氣强壯에 神奇神秘한天惠的靈效를가진樺太廳官營捕獲眞品海狗腎이到着하얏습니다

求服을願하시는분은內容說明書請求하시면無料進呈함

明治四十四年日、英、米、露四個國의條約에基한全世界에唯一한元素!

堂々한實彈的眞品!

百發百中은이로두고하는말

朝鮮釜山府草梁町

發賣元 合資會社 大洋貿易社

電話一、一八二番 振替釜山七九二二番

參謀本部陸地測量部發行 縮尺五萬分一地圖販賣元

京城公平町一 東亞商會

新聞印刷用卷取紙白破更紙賣却

一、新聞印刷用卷取紙白破更紙約二千貫을賣却코저하오니購買者는來二月二十三日까지本社用度係로問議事

희머리 흰머리 白毛 赤毛 染 루리하

るり羽 髮は洗はずとも 髮は湯にて 直く染まる

우리녀성은언제까지나 젊고아름답고원기발자한 인생을녕랑아게보냅시다

(전국약점에잇습)

도드록하고도 윤태나는 옷빗가튼머리

00982

經濟時評

財政膨脹의趨勢와 結城財政展望 ⑦

朴用來

그러고 國民生活의 安定問題에 對하야보기로하자。

一般國民의 生活苦를 타려주어生活의 安定을 엇게함은 무엇보다도 먼저 爲政者로서 考究하여야할 問題이다。그러데 國民生活의安定은 그自體에잇서서 緊切히要望만이아니라 國防의 見地에서 보더라도 決코 等閑에附할것이못된다。日淸、日露戰役에잇서서 日本이 勝捷한것은 武器의 威力에 依한것이 아니라 國民精神一致의結晶이라고한다。或者는近代의戰爭은 日淸、日露戰役當時와달라서 科學戰이오 따라 經濟戰으로 戰爭의 勝否는 經濟力 如何에 左右된다 할것이다。勿論 그러하다。그러나 아무리 精銳한 武器와 豐富한 經濟力을 가젓다할지라도 精神的武裝가 이에 伴치안코면 적어도 戰爭의 一要素가 缺失됨을 否定할수 업슬것이다。그러데 이精神的武裝 即 國民精神의 統一은 國民生活의 安定이 업시는 期키難한것으로 所謂『銃後의 念』이 업게하므로서 그目的을 達할수 잇는것이다。그러므로 國民生活의 安定은 國防에업지못할 重大要素로서 이를 一種의 廣義國防이라하야 重視하게되더이다。이리하야 國民生活의安定은 廣田內閣의 國策中 一項目으로 들엇고 林內閣의 政綱聲明에잇서서도『國民生活의 安定을 圖하야 人心의不安을 解除시키지안호면 안된다』라고하얏다。

그方策으로서는 第一에 結城藏相의 物價騰貴抑制策을 들수잇다。이에對하야서는 前回에 이미 說한바잇스므로 여기서는 重複을 避하려하거니와 그中에되어잇는 各種消費稅의 引上을 輕減하고 第二種消費稅의 引上을 取引稅의 創設、關稅의 一般的引上을 中止하는等 大衆課稅의 輕減을 緩和하얏음은 特記할만하다。그러나 이것이 大衆課稅를 現在보다 輕減한것이 아니오 單只 現在以上의 重課를 幾分緩和하얏슴에 不過한것임을 看過하야서는 안될것이다。

×

그러데 一日도 放任을 不許하는 疲弊한 農村에 對한 施設를 보면 모처럼 馬場案에 잇서서 立案되어잇든 地方財政調整交付金制度確立에 依한 農村負擔輕減은 全然 沒却되고마럿다。이것이 비록 臨時的處置로서 十三年度에 잇서서 再考하게다고는하나 現下 農村의 窮乏狀을 不顧한것으로 農村方面의 非難이 頗高하다。農村의 負擔은 都市에 比하야 [illegible] 重課되어잇다。이러한 農村의 [illegible] 에 비처보아 [illegible] 農村人口의 [illegible] 은 그大部分이 國民生活의 安定을 圖하려면 먼저 農村의 安定을 圖하지안흐면 안될것이다。그러므로 國民生活의 安定을 보려면 政府의 農村對策이 豫算上에 計上되어잇는 不過二千四百萬圓程度의 國民生活의 安定에 關한 施設로서 果然 그目的을 達할수잇슬가。

×

그러면 끄트로 公債政策에 對하야보기로하자。

歲出의 逐年大膨脹에따라 이를 支辨하기爲한 赤字公債의 發行도 亦是增加하야 今年度에는 [illegible] 百億圓을 突破하게되엇다。

그리하야 金融界 特히 資金의 大部分을 公債에 치시고 公債市價의 低落을 憂慮하는 金融業者에게 安堵를 주고 또한 取引所財產稅 [illegible] 銀行預金利子稅 [illegible] 公債의 消化에 努力하고잇는 [illegible]

그러데 結城藏相은 公債의 漸減主義를 表明하야 [illegible] 公債의 增發도 不得已하다고 [illegible] 라고하야 [illegible]

金現送急速實施?

三月末—四月에斷行

昨年末以 特히 有力化하고잇는 金現送論은 十八日의 衆議院本會議에잇서서의 結城藏相의 答辯에依하야 드듸어 實現의可能性을 濃化하게되엇는바 大藏省當局은 大體 如左한 意向을 갓고잇스므로 實施한다면 意外에 時期가 일로지안흘가생각된다。

一、輸入爲替許可制의 實施에 依하야 日本爲替는 大體 安定을 保持하고잇스므로 적어도現在의 情勢로는 곳 金을 現送할 必要는업다 이를 貿易關係로보아도 今年의 貿易이 昨年과 가튼 狀態이라면 充分히 一志二片을 堅持할수잇는 確信이 잇다

一、今年의 貿易關係와 物價의 騰貴가 如何히 影響을及할가가問題인바 그影響은 一月만으로는 아직 判然히 看取할수업스므로 二月及三月의 狀況을보아에 金現送等의 爲替對策을考究할려이다。

一、金現送을 行하는境遇는爲替가 落勢를 밟어 法貨와如한 最惡의境遇에 陷入한後에 하야서는 도리혀 惡材料로되어 經濟界에 及하는 衝擊은 자못 크다 따라 事態가 惡化치안코 爲替도 安定한때에 金現送을 하야둠이 妥當하고 效果的이오圓滑히 일을 進行할수잇다。그러고 產金買上에依하야 金의 蓄積은 充分하므로 多少의 現送을 行하야도 不安이업는狀態에 잇스므로 極히 事務的으로 行하면 足하다。

右와如히 今年의 國際收支의 豫測을 下期의 出超期까지 기다리지안코 三月까지의 推移를 基礎로하려고 하고잇는點이 자못 注目된다。

그러고 藏相은 狀況如何에 依하야서는 七月末日까지의 期限滿了를 기다리지안코 輸入爲替許可에關한 大藏省令을 撤廢하야도 조타라는 意向을 갓고잇스므로 金現送의 時期는 三月末부터 四月頃이 가장 有力視되고잇다。果然 斷行한다면 爲先 產金買上價格의引上 金現送、輸入爲替許可制의撤廢 大藏省令의 廢止의 順序로 되리라고 보인다。

金買入價引上은

現送의準備工作으로

十八日 衆議院에잇서서의 結城藏相의 答辯에依하야 政府의 金現送의 意圖는 明白하게 되엇는바 이와同時에 日本銀行金買入價格의 引上은 그準備工作의一로서 當然 行하리라는 觀測이 有力하다

即 日本銀行金買入價格은 昨年五月六日부터 金一瓦에對하야 三圓五十錢(舊三圓九十錢)一匁에對하야 十三圓十二錢五厘(舊十一圓五十八錢)으로 改訂되어 現在에 이르럿는데右改訂買入價格은 倫敦金塊市勢百四十志가량을 基準으로하고對英一志二片으로한 圓價格에서 一割마ー진(危險率)을 減한것이다

이때까지의 金買入價格은 主로 倫敦金塊市勢와 金輸出禁止下에잇는 日本金市勢와의 間隔을 調整하는것이 主要한 目的이오 아울러 密輸出의防止 產金의獎勵를 行하야왓는데 金現送을 行하게되면 日銀의 正貨所持의 充實은 喫緊한일이므로金의密輸出을 積極的으로 防止하고 金資源의 開發이可能하도록 蒐集을 主目的으로한 買入價格이決定되리라고보인다

따라 從來 倫敦市勢의 浮動을 考慮한 危險率一割의 控除를 廢止하야 倫敦市勢를 上廻하게한은 潮流치안코나 對英一志二片으로써 倫敦市勢와 짜ー에갓가운 市勢를 買入價格으로 建價할것이라하고잇다

▲市中金價昂騰 東京서 鑛物類暴騰으로 金價高임에伴하야 京城市中도 二十二日은 金價가 賣十四圓、買十三圓

朝窒石窒獨占破壞?

朝鮮電力에서工場着工

工場着工=朝鮮電力의 江原道三陟石灰窒素工場은 昨年夏着工前水害에 掩襲되어 未着手대로 今日에 至하얏는바 드듸어 解氷期를 기다려 工事에 着手하기로 되엇다 明年初에는 落成할 豫定이다。同工場이 竣工되면 從來 朝窒의 獨占事業이든 石灰窒素도 獨占이 破壞되므로 多少나마 石灰窒素의 値下가잇스리라고 期待되고잇다。

鍾紡社債

一千萬圓發行

【東京電話同盟】鍾紡에서는 今回社債 一千萬圓을 三井、三菱兩銀行引受下에 左記條件으로 發行키로 決定하고 二十日 下受會社에 發表하얏다 發行者 東邦電力 井銀行引受로 發行된 東邦電力社債와 同條件의것으로 利率四分一厘 發行價格 九十九圓五十錢이며 一流社債의 新基準을確保코잇다

一、發行金額 一千萬圓
一、利率 年四分一厘
一、發行價格 額面百圓에 九十九圓五十錢
一、償還方法及期限 十二個年으로 二個年据置 每半年額面一十五萬以上을 抽籤又는 借入償還
一、利拂日 每年四月一日 十月一日
一、拂込期日 來四月一日
一、引受場所 三井、三菱兩銀行
一、應募者의 最終利廻 年四分一厘六毛二朱

物價高이나金融平穩

一月中의商品界事情

朝鮮銀行本店調査

▲米=正米는 奧地의 賣惜이强하고 金融을 求하야 貯藏하는 狀態가 顯著하야 實需市場은 恒常 品薄하야 氣配强調裡에 上旬을 마치엇다 中旬은 日本內地朝鮮實收가 減少하리라는 說이이러나고 또物價高를 따라 米價 亦是上伸하야 議會情勢를 바라보며 傍觀商狀으로 下旬에 入하얏는데 二十一日 日本內地實收六千七百三十四萬石(比前年 九五〇千石增)發表에 人氣가 挫折되어 正米는 六十錢가량의下押으로되엇스나 正租는 依然 高價를 持續하야 二十三日朝鮮實收一千九百四十一萬石(比前年一千四百五〇千石減)發表는 市勢上으로 好感을 주엇스나 二十三日議會停會에 뒤이어 內閣總辭職後의 政情不安으로 거이 氣配暗迷裡에 推移하고 三十日에 至하야 林大將에 大命降下가잇서 다시

市勢	上旬	中旬	下旬
三等玄米	二六圓三〇	二六圓六〇	二三圓三〇
格上粒	[illegible]	[illegible]	[illegible]

▲粟=米價保合과 實需不振에因하야 取引閑散。材料도 新味가 乏하고 產地는 大豆市勢의 一高一低에浮動狀態를 繼續하야 前月의高價에 繼續하야 中旬은 押目이고 月末에는 米價高를따라 好調로 越月하얏다

市勢	上旬	中旬	下旬
滿洲粟	[illegible]	[illegible]	[illegible]

▲大豆=去月以來連日昂騰한後이므로 高價警戒로 上旬은 保合裡에 經過하얏스나 中旬에至하야 滿洲產地의 强氣와期限의 利喰以外 投機的으로 旺盛하야 그로 各品二、三十錢高이어 人氣가 濃厚하게되어 今月中旬에는 [illegible]

▲小麥=外麥日本內地麥 보다堅調로 製粉側의 採算이 되지안코 麴子側의 實需外는 볼만한 取引이업서 單純한 氣配市勢로 終始하얏다

市勢	上旬	中旬	下旬
龍山	三圓五〇	三圓七〇	三圓五〇
鎭長	三圓五〇	三圓四〇	三圓三〇

▲繩=絲價高로 製絲側의 操業이 順調로워서 原料補充의 取引이잇고 在繩도 餘剩이잇서 [illegible]

市勢	上旬	中旬	下旬
京義沿線	三圓〇〇	三圓〇〇	三圓〇〇

▲肥料=硫安은統制法(公定價格決定)으로 實買모다 傍觀되엇스나 一般物價의 昂騰과 供給不足의念慮로 地方實需側의 買氣가旺盛하엿에反하야 市塲賣物薄으로 [illegible]

市勢	上旬	中旬	下旬
精乾鰮	[illegible]	[illegible]	[illegible]

農試協議會開催

各道農事試驗場長協議會는 旣報와가티 二十二日午前十時부터 總督府第二會議室에서 矢島農林局長統裁下에 開會하고矢島農林局長訓示와 湯川農事試驗場長의 인사가잇슨後 諮問答申을 行하얏다 第一日은 午後四時까지會議하고 第二日의 兩日은水原試驗場에서 繼續會議를 續行할豫定이라한다

그런데 府內組合銀行月末高는 預金總額一四二、八〇六千圓 貸出總額二二〇、〇八四千圓으로前月末에比하야 預金八百二十八萬五千圓 減少 貸出七百二十六萬圓이 減少하얏다

取引停止 (二月十八日) 京城府公平町一一〇 漢城硝子店 崔再雄

○ 東拓監事의 한자리는 知事退物의 一時慰安處?

○ 金現送을하야도조타는 藏相의議會一言이 財界暑衝擊

○ 해보아야알일이지만 에는 好惡兩面이잇는모양

○ 議會平穩으로 작자된 所株까지 爆發

○ 大市勢의本格化는봄가 의시작으로볼가 이것도두가지 觀測

證券移轉稅로

塲外取引減少?

朝鮮內의 有價證券取引은 特異的으로 現株熱이 昂進되야京城의 有力現物商의 店頭賣買는 一日平均 三萬株를 超過하는現狀이다。일즉부터 朝取市場內에의 包括이 問題되어잇든데 이에 有價證券移轉稅에 依하야 自然市場에의 集中이 豫想되다 即 朝鮮內의 稅率은 未決定이나日本內地의 施行內容은 市場內取引에는 三割以上의 稅率의差違가잇게되야 自然的으로 店頭取引은 制限될情勢에잇서서 朝鮮內도 그와가티 步調를 取하게되리라고한다

東拓四分配可決

監事에李範益氏

東拓은 二十二日午前十時부터 東京本社에서 定時總會를 開催하고 昭和十一年下期決算案과利益金處分案(年四分据置)을 附議可決한外 監事石鎭衡氏任期滿了에 伴한 改選結果 今回退官한李範益氏를 選任하얏다

하고 政局不安人氣로 氣迷商狀이엇스나 外安輸入도 少數로 決定되엇고 政局安定으로 先高人氣가 再然하야 强保合裡에 越月하얏다。

▲大豆粕은 產地依然强氣配로 實需에 副치안허 無商談으로推移

市勢	上旬	中旬	下旬
大豆粕	二圓七五	二圓六五	二圓六〇
硫安	三圓六〇	三圓六〇	三圓七〇

▲綿絲布人絹=爲替管理法의强化로 原棉輸入難念慮하야 三品은 狂騰을演하얏스나 其後業觀情勢로 反落하얏는데 實需가적어 閑散裡에越月하얏다

市勢	上旬	中旬	下旬
三A粗布	一九〇圓	一九五圓	一九〇圓
桂月棉絲	二六〇圓	二六〇圓	二六五圓
白熟素	一圓三〇	一圓三〇	一圓三〇

▲金融=市況이 右와如히 一齊昂騰을보아 金融은 繼續하야活況을呈하얏스나 諸物價에 對하야서는 金融業者의警戒가 漸加하고잇섯다 廣田內閣辭職에依한 政變으로 一時氣迷氣味가잇섯스나 月末에至하야 林大將이 大命을 拜受하야 豫算減額其他物價統制等도 傳하야 日本內地金融界는稍安定하얏고 舊正이갓가와옴에도 不拘하고 比較的 平穩히 越月하얏다

株式

諸株活躍 好勢

今日의市勢 【廿二日】

前塲活況 財政인플레의 謳歌는 今朝外電高로 買氣를 一層刺戟하야 諸株一齊高로 好勢裡 東新百六十二圓五十錢大新百圓 鐘新一百四十一圓九十錢、日產八十七圓五十錢에 寄付되엇든後 東新三圓七十錢 鐘新二圓五十錢의 高價가잇섯스나 利喰과警戒氣로 一息되여 結局朝取九十一圓五十錢、朝鮮三十六圓八十錢、鐘新二百四十一圓十錢、大新百圓丁東新百六十三圓十錢、日產八十六圓九十錢에 各大引되고 日產新은二十八圓二十錢으로 五十錢、朝取四十五圓丁、日鑛百三十圓丁이 잇섯다

後塲一息 大阪은 二時三十分 當地는 二時四十分으로 延刻立會한바 當地는 東新百六十二圓十錢 大新九十九圓四十錢 鐘新二百四十圓九十錢 日產八十六圓九十錢에 一息付이고 立會中이다

株式情報 【大阪電話商通】

世界的自由經濟競爭에 依한鐵類의 飢饉과議會順調推移에 依하야 膨脹豫算通過가 確實視되고 前途國防强化와 生產力增大에拍車를加하야 雜株買一巡을 主力株에買氣移動하고 東株는 業績良好로 增配含에山種二派의 熱物이顯著하얏스나 雜株는此邊主整理를 念慮코잇다

百花燎亂

東新、新高價

議會解散念慮解消로 膨脹豫算通過가 確實케되엇다가 米國弗의軍備景氣까지 兼치고 金現送聲明等으로 人氣益强할뿐아니라 取引所業績樂觀買가 擡頭되엇과相俟하야 前週末 東新百六十圓大關門突破 大新百圓內迫、鐘新二百四十圓에 爆發되어 人氣投機化된 뒤를이어 休日을지난今前塲은 外電一齊高로 一層買人氣를 刺戟하야 諸株 總花高로寄付된後 百花燎亂의 活躍塲面을呈하야 東新은 新高價인百六十三圓七十錢에 올르고 鐘新二百四十二圓臺 大新百圓으로好勢이엇는바 이로부터 本格的大市勢로보든 一方一部에서는東新爆發로 雜株의 利喰이 輻輳하야 全面的玉整理에入할것이니 東新高에너무 醉하지말것이라는警戒論도잇섯다

日產鉱狀의理由

浮動株만코銀行側賣氣

日產도 日鑛 日立高에 依하야引締되고 今朝는 諸株高로 八十七圓台에上昇이잇스나 日產은銀行側에서 싫어하는 關係와浮動株가 만흔때문으로 伸力이遲遲하다

今日財界 【廿二日】

◆米	今日	比前日	(單位錢)
仁川期米 先限	三〇六	一六低	
大阪期米 先限	三三二	一二低	
㊂三等米 一石	三〇〇	二〇高	
正租(仁川)一等	一三〇	不變	
京城一斤價 三等	[illegible]	[illegible]	
金	一匁		

◆株	今日	比前日	(單位錢)
朝取新	[illegible]	[illegible]	
東新	[illegible]	[illegible]	
日產	[illegible]	[illegible]	
◆商品			(先限單位錢)
大阪綿絲	二〇三三	三〇高	
大阪綿花	六七〇	六〇高	
大阪人絹	六七〇	三〇高	
大阪砂糖	二三〇	二〇高	

金現送과强弱

結城藏相이議會에서 在外正貨先實과 爲替維持策으로 正貨現送을하야도無妨하게된 財界事情을樂觀케되고 金買上價引上切迫도 好材料의하나가 되고 今次上市勢의 큰 感化가 될모양이나 輸入激增에依한 在外正貨缺乏으로 正貨流出을하게되면 [illegible] 決코樂觀할것이아니오 金買上價引上도 警戒論도不無하다

實物前塲取引

▲大同產業 三一、五〇 ▲朝鮮製鍊 三二、七〇 ▲鐘淵水新 一六〇、〇〇 ▲鋼管新 一八六、六〇 ▲日本電工新 五六、六〇 ▲親和木材新 [illegible] ▲東亞土木 二六、五〇 ▲大東紡績新 一四、〇〇

國債

閑散裡에頑强

▲東京【東京電話同盟】株式의活躍으로 人氣를빼앗기어塲面은 依然不味閑散이나 內債意外로頑强하야 五分利債는 五錢買進되고 米貨債는 押目買人氣로 六分半五分半共히 一圓五十錢續進이엇다

▲甲五分利 一〇〇、五五 ▲二回四分 一〇一、五〇 ▲佛貨 一九七、五五

▲大阪 甲五分利一〇〇、五五 二回四分半一〇一、六〇 三號四分一〇一、六〇 一回四分一〇一、六〇 [illegible] 佛貨[illegible] 米貨六分半[illegible]

株式高도無響

議會順調가主因

今回의 各地의 反撥은株式高를 受動하엿고 株式高는議會의 無事進行됨을 强材料로삼고잇다 客年十一月二十五日七十錢이下 하면 明年度豫算이 通過되는것 大豫算이 實現되고 [illegible] 一般物價는當時 [illegible]

後塲低下

後塲은 三十圓二十八錢에 寄付되엇스나 五節十四錢에 不勢

期米

伸惱後에低下

前塲伸惱 再昨後塲阪地三十二圓二十二錢止와共히 三十圓

(株)……東京短期는 午後一時까지前塲立會▲步百六十四圓臺로 一月十二日高價百六十三圓六十錢上廻의 新高價▲將來는世界的인플레이니 어디까지던지押目買一貫이다 大正十四年大市勢와갓다」는것이 强氣의主張▲强氣主張대로되어 드되어前週末부터 豪華塲面을演出▲結城財政의樂觀氣分、金現送在近氣解釋、米國大軍擴景氣等을 買材料로삼고▲게다가 壓迫안되던 取引所株까지 商盛繼續에 依한 業績樂觀、增配必至에根據를두엇는데 面目을一新한모양▲얼마나 올를지 市勢의形態가적지는안흘모양

(米)……再昨日의 反撥은 又一段高價를 示할듯하엿스나 一休 今朝의 市勢는 俄然 伸惱▲此邊은 高價로서 一段落을지고 月末戰을 終了하기가十常八九일길▲問題의 議會는解散되지안코 無事進行되는모양이야 그러라면 本格的『인풀레』는 必至하고야말일▲이로부터 一般物價는 再昂騰할것이오 딸아서 米價亦 그餘勢를 受할것을 可期▲그러므로 春暖期의 到來를 確材視하야 對方針을 樹立하기도 또한 難問

春暖期는到來

今後大勢一考

米界의唯一한名詞로되어잇는春暖期는 到來하고 春暖期는 所謂品傷期라는 一種의 嫌氣가업지아니한만큼 農家의 賣物이 現出하야 米價의反落을告하는 時期로볼수도잇스며 一方으로는所謂春期時代라는 格言도업지아니나 近年의農家는 農村景氣가好轉하야 더욱實惜方針을鞏固히하엿슬뿐아니라 本年은 더욱凶作의後이오 또 環境의事情이 良好할것을 豫期하는 關係로보아 平均賣物를 할지언정絶對賣急을 하지안흘모양이다 要하면此는 倉庫의 施設이 從前보다完備되어 端境期에 入하기까지品을모출할에至하는바 果然那邊에까지高價를示할지 當分賣買成은警戒할必要가잇다고云云

朝取期米取組內容

◆賣方 ◆買方 [illegible]

正米

部分高로 保合

京城少堅 產地賣物이稀薄하고 期米의少反撥을좃고 氣配十錢引締이엇다 ㊂三等三〇、三〇 四等三〇、一〇 一等白米三三、〇〇

仁川少堅 日本內地注文에 依한買望이업고 期米는 比較的 割低調됨으로 玄米正租가 모다必要에依한 買氣뿐으로 今朝期米의 好調로 十錢高氣配이엇다 ㊂三等三〇、三〇 四等三〇、〇〇 一等白米三二、五三

釜山不變 市塲賣物三千五百叺으로 小口의整理賣物이 多少 增加되엇스나 賣行期待 背馳로不買이오 精米側의 原料向에多少買物이잇섯다 ㊂三等三〇、四〇 四等三〇、一〇 一等白米一二、八六

大邱膠着 賣方이 沈默이므로 今朝期米의比較的 好調도 不拘코 塲面은休商同樣이엇다 ㊂三等三〇、〇〇 四等二九、七〇 一等白米三二、二五

木浦頑强 定期의少康에伴하야 滯貨買가잇고 日本內地로부터도 小口이나마 注文이잇서 氣配十錢頑强唱이엇다 ㊂三等三〇、五〇 四等三〇、二〇 一等白米三二、〇〇

群山反撥 日本內地入注는 全然到來할것갓지안코 舊態依然히 取引不振이나 塲面賣物拂底와 定期頑强으로 氣配十五錢反撥을 告하엿다 ㊂三等三〇、三〇 四等三〇、一〇 一等白米三二、九〇

株式

◆朝取短期

	寄付	大引	高價	低價
朝取 前	九一五〇	九一五〇	九二〇〇	九一五〇
朝取 後	[illegible]	[illegible]	[illegible]	[illegible]
新朝取 前	[illegible]	[illegible]	[illegible]	[illegible]
新朝取 後	[illegible]	[illegible]	[illegible]	[illegible]

◆東京現株

銘柄	賣方	買方	取組
東新 兩建	[illegible]	[illegible]	[illegible]
日產 兩建	[illegible]	[illegible]	[illegible]

京城 金益證券 仁川 東益

海外經濟 【二日】

銀行券

◆朝鮮銀行券 ◆日本銀行券

手形交換·金利

◆京城手形交換高

對外爲替

鹽油粕·麥粉

◆阪神鰯粕 ◆阪神鰯油 ◆日本麥粉市勢

金銀價

◆金買入價 ◆東京金銀價 ◆京城市中金銀價

正米

◆京城正米 ◆仁川正米

正租

◆大阪正米標準價 ◆大阪市中在米高

雜穀

◆京城雜穀 ◆仁川雜穀

綿絲布

◆京城綿絲布市勢

本絹交織人絹

◆京城絹布

滿洲商況

◆大連特產市勢

期米

◆朝取期米賣買高

◆朝取期米 前塲 後塲

◆木浦期米 ◆群山期米 ◆釜山期米 ◆大邱期米

期米 玉 恒取引店

仁川海岸町三丁目 趙俊鎬取引店

◆朝取短期賣買高 合計 四一·二〇 累計 九六·六〇

◆東京短期 ◆大阪短期 ◆大阪長期 ◆短期主要株取組 ◆鑑定代引日步

◆東京期米 ◆大阪期米取組 ◆大阪期米 ◆日本各地期米

綿絲

◆大阪綿絲

棉花

◆大阪棉花

人絹

◆各地人絹 ◆大阪人絹現物

生絲

◆橫濱生絲

砂糖

◆大阪砂糖 ◆東京砂糖